新京日日新聞
夕刊
五月十三日
本紙定價 一部五錢 一ケ月壹圓 郵税一ケ月拾五錢
廣告料金 普通一行壹圓五拾錢 特別一行貳圓五拾錢
發行所 新京永樂町四ノ一 新京日日新聞社
電話 編輯局專用(3)三二〇〇 營業局專用(3)三二〇五
發行人 十河榮忠
編輯人 松本勇
印刷人 永越内之介

TAVANNES タバン シーマ TRUSTY
中谷時計店

徐州大會戰の火蓋切らる

五十萬の支那軍 悉く退路斷たる
世界戰史未曾有の大包圍殲滅戰

【〇〇十三日發國通】隴海、津浦兩線の堅壘徐州と蔣介石の本據武漢を結ぶ最大の要點永城は無敵皇軍の手中に歸しこの決定的敗戰を知らずに第五戰區徐州、宿縣、固鎭に頑張る李宗仁を總司令とする敵五十個師（五十萬）の退路は懷遠、蒙城、永城と日章旗の線でぷつゝり切斷されてしまつたのである、黄塵と決風の中に築きあげられた江蘇、安徽、河南を繫ぐ世界戰史未曾有の大包圍戰は無敵皇軍なればこそなし得られたのであり、二重、三重の線のこの大包圍殲滅戰は世界注目のうちに展開されようとしてゐる、潰滅の大包圍線の中にはあらゆるデマの手段をつくして國際、國内の信望を繫ぎとめようとした蔣介石作戰の哀れな殘骸や、或は、今や恐怖の總司令李宗仁と五十萬の支那軍がもだへてゐるのである、潁州頴上を據點として徐州增援に派遣された廣西軍や補給彈藥、糧秣は百六十餘キロに亘る懷遠、蒙城、永城の線に釘付けにされ呆然自失の態である、同時に彼等の頭上には精鋭無比のわが海陸荒鷲隊の爆彈が叩きつけられてゐる、黙々として展開され黙々としてしめつけられて行く大包圍戰、徐州大會戰の幕は切つて落されたのである

殲滅か降伏かの一途

【上海十二日發國通】津浦線南段における敵の據點永城は十二日もろくもわが手に落ちた、永城は人口僅か一萬ばかりの縣城ではあるが、徐州外廓の西南方陣地にあたり、徐州と漢口を結ぶ後方連絡幹線上の要衝であるわが軍の奇襲的猛攻により、背後の大動脈をこの要地に於て切斷された徐州は孤立無援に陷り、李宗仁以下五十萬の敵大部隊の運命は潰滅の憂目にあふか降服かの最後的關頭に立つに至つた

各地續々占領

【〇〇十二日發國通】八日蒙城及び附近を占領せる無敵皇軍〇〇部隊は、十一日早朝一齊に北上を開始し、その先發部隊〇〇隊は長驅永城に迫り午後一時つひに永城に突入、日章旗を城頭高く掲げた、續く各部隊は續々永城に突進堂々入城しつゝあり

【上海十二日發國通】十二日午後三時過ぎ臨渙集はつひにわが部隊により占領された、同地は宿縣の西北約四十キロ永城と共に津浦線の敵重要據點であつた

各部隊堂々北進中

【〇〇十二日發國通】十二日早朝熱風を衝いて岩中戰車〇隊は途中大小の敵を擊滅しつゝ長驅河南省の一角永城縣城を南方より急襲午後一時遂に同縣城を屠り日章旗を城頭高く揚げた、これについで吉田大宮、西山、前田、筒井、四宮の主力部隊及び後藤、平、高橋、長瀬、今野各隊は炎熱を衝いて閻城集、臨渙集を突破し歩武堂々見事な縱隊をつて前進を繼續してゐる、一方澤村集に進出した檜川、淸水、鈴木、藤村、西島、山本杉山、大寺の各部隊は永城攻擊に協力し附近に蟠居する敵に潰滅的打擊を與へつゝ一路北進中である、又岩根、吉松菅原の各部隊は宿縣より救援隊として蒙城に急行中であつた敵大部隊を南平鎭において邀擊し壯烈なる遭遇戰を展開戰鬪益々激烈を極めてゐる

敵の退路を遮斷

【〇〇十二日發國通】〇〇部隊中央部隊は十二日朝任家集より行動を起し、朗家河、唐集子、趙庄を相ついで攻略、更に同夕刻澮河沿岸の韓村集を完全に占領した、また左翼〇〇部隊は吳家集より進擊し午後三時過ぎ一氣に臨渙集を占領した、かくて澮河の南岸及び西岸は完全にわが軍の手に歸し、固鎭、宿縣の敵の西北兩方面に對する退路は完全に遮斷さるゝに至つた、なほ固鎭南方の澮河はその昔項羽が虞美人と共に軍兵八千を率ゐて勇戰したがつひに一敗地に塗れた古戰場である

の一部は十一日には〇〇東北方四里の地點に進出し〇〇、〇〇の線にある敵に壓迫を試みた、右有力部隊は十一日夕刻敵が山東省最後の據點と恃む西南部三角地帶中の要衝庫城を攻略し破竹の進擊を續行中である、この三角地帶の西方黄河流域は京漢線方面よりするわが有力部隊の掃蕩によつて殆んど平定しつくされ魚臺、單縣、曹縣を繫ぐ三角地帶最後の陣地がわが軍精鋭の猛攻によつて崩壞するは旣に時間の問題である、斯くて山東省最後の敵據點南部三角地

前哨戰連戰連勝

【北京十二日發國通】津浦線韓莊より郯城に至る蜿蜒三十餘里に亘る戰線は彼我の猛烈な銃砲火の**交錯**により最近に見ざる激戰を展開し、郯城南方に於てはわが軍は隴海線三里の地點に肉薄し東側より敵を制壓してゐるがこれと相呼應し戰線の一翼をなす蜀山湖、南陽湖西方の地區においても戰況は逐次進展し注目すべき展開を示してゐる即ち〇〇西南方にあるわが軍

皇軍數倍の敵を山東南部に强壓
戰史に殘る大捷を博す

【津浦線前線〇〇にて十二日發國通】去る四日嶧縣東南方二里の地點に**進出**した〇〇、〇〇兩部隊は、台兒莊に通る堅固な陣地に據る數倍の敵と交戰して目下これを壓迫中であるが、さらにその左翼台兒莊の東方約一里にある〇〇、〇〇兩部隊も又優勢なる敵と激戰これを壓迫中で一方四戶村南方二里の地點ならびに韓莊東方凡そ二里の大運河の線において三ケ師の敵と交戰してゐる〇〇部隊も刻々敵の死命を制し、支那軍をひた押しに强壓中である、また沂州より郯城に向け進擊したわが精鋭部隊は郯城西南方南勞溝においてわれに七、八倍する敵と言語に絕する激戰を交へ、つひにこれを擊滅、戰史に輝く大捷を博したのである、この戰鬪においてわが騎兵部隊獅子奮迅の奮戰は特に目覺ましく、敵の騎兵集團と馬上白兵戰を交へて遠くこれを東方に擊退し、敵陣深く突入、滾重砲陣地をも蹂躙したのである、かくてわが〇〇攻略態勢は**着々**成り、近く日露の奉天會戰にも比すべき大決戰が展開されんとしてゐる

南平鎭の包圍隊形完了

【〇〇十三日發國通】〇〇部隊右翼は澮河支流を敵前渡河して十二日午後南平鎭西北方の敵陣地を奇襲してこれを占領し、遂次同地の包圍隊形を縮小して目下三面包圍を完了、かくて同地帶一帶の陷落は時間の問題となつた

亳縣及び宿縣 敵大動搖

【〇〇十二日發國通】永城陷落により亳縣及び宿縣の敵は目下大動搖を來し潰亂狀態に陷つた

帶の崩壞は徐州を中心とする隴海線上の敵主力の戰鬪能力を減殺すること大なるものと觀られ津浦線南段兩側地區渦河上流方面より北進する有力部隊の攻擊により挾擊態勢の完成の曉は五十萬の敵は**全く**退路を遮斷される結果になるのでこの方面今後の戰況發展は頗る注目に値する

前は日本軍 後は督戰隊
徐州の敵進退共に死あるのみ

【北京十二日發國通】南北よりする皇軍の挾擊に遭ひ今や全く陷落に瀕した**徐州**は李宗仁を總指揮に四十五ケ師の兵を以て固めてゐる、すなはち敵の第一線は西は韓莊から東は郯城附近に至る蜿蜒三十數里に亙つて波狀線を描いて布陣され、この後方に四十數ケ師の廣東、四川、中央の各軍が十重二十重に陣を構へその後方には中央軍の精鋭から成る督戰隊が控へてゐて退却する者は片つ端から射殺するので進むも退くも待つものは死あるのみ、敵軍にとつては笑事ではないわけだ、その著しい例は去る三月十九日嶧縣部隊の先鋒は疾風迅雷一擊に敵を破つて韓莊を占領した時のことである、敵は南方に敗走しやうとしたが新鋭約一ケ師の中央軍督戰隊のため猛烈な機銃の一齊射擊をうけ、こゝで前代未聞の激しい同志討が暫く續けられ全く**壯絕**な光景であつたが、この種の珍景は目下山東南部の戰線で連日のやうに展開されてゐるのである

中支新幣制問題に 北支金融當局靜觀
舊法幣の運命は徐州戰まで

【北京十二日發國通】北支金融當局者は中支新幣制問題に對して靜觀的態度を執るに決し他面中國聯銀の基礎强化に**全力**を傾けてゐるが聯銀券の最近發行高は約四千萬元と三月末に比し約二千萬元の増加を示し一方外國爲替準備は特產輸出の出廻りと歐米煙草公司の外貨賣却等で漸次充實を加へその前途は頗る樂觀されるに至つた、一方上海における舊法幣は日英海關協定の成立以來再び低落の兆を示しその結果は南方券の北支持込み、聯銀券の上海流出の傾向顯著なるに至つたのでこれが取締のため天津特務機關は去る十日布告を發し輸送禁止令を强化して徹底的取締を行つてゐるが、舊法幣の濫行に關しては來るべき徐州攻略がその決定的ポイントをなすものとして深甚の注意を以てこれに對してゐる、即ち徐州攻略により國民政府は北中支に於ける唯一の據點を喪失することゝなり、一部支那人間において今なほ存在する舊法幣に對する信念を全く崩壞せしめ上海市場における相場低落に拍車をかけるべくその結果は浙江財閥はもとより英國の**動向**に關しても深甚なる影響を與へ漸次新幣制の樹立に對する氣運を醸成するものとして頗る注目されてゐる

人事往來

着京

▲林正男氏（貿易商）十三日東京國都ホテル
▲服部周二氏（大倉組）同
▲井上良治氏（沖電機）同ヤマトホテル
▲松本貫一氏（滿洲滑石）同
▲高橋岩太郎氏（煤鑛公司）同同
▲赤塚眞淸氏（大同產業）十二日東京國都ホテル
▲田邊俊雄氏（國際運輸）同
▲田川宇一郎氏（鑛業）同大都ホテル
▲中尾純利氏（會社員）同
▲鈴木明氏（同）同
▲池田良夫氏（同）同
▲鈴木愼介氏（同）同
▲一瀨憲氏（官吏）同
▲喜多村紀豐氏（會社員）同
▲佐藤淸見氏（官吏）同
▲吉野壽茶氏（會社員）同
▲野呂毅一氏（同）同
▲畓田政好氏（土建業）同國際ホテル
▲佐藤熊雄氏（木材商）同
▲深江治平氏（特產商）同
▲田中慶作氏（會社員）同向陽ホテル
▲高橋重義氏（官吏）同
▲生越伊助氏（會社員）同
▲山本章氏（同）同
▲青山勝藏氏（同）同
▲植田小太郎氏（日本フォード）同滿蒙ホテル
▲佐藤健三氏（滿洲石油）同
▲原田義雄氏（會社員）同
▲松山茂氏（同）同
▲岸田政太氏（同）同
▲高久繁氏（同）同
▲井手正壽氏（太陽ゴム）同
▲河野通介氏（赤十字社員）同蓬萊ホテル
▲中村久氏（官吏）同
▲三上登氏（吉林高女校長）同
▲渡邊幸太郎氏（官吏）同都ホテル
▲三留利人氏（同）同
▲田原禎二氏（機械業）同富士屋旅館
▲大脉鐵馬氏（台北中學校長）同
▲森本泰氏（官吏）同
▲渡邊忠夫氏（辯護士）同帝都ホテル
▲井田透三氏（醫師）同
▲松本松之助氏（商業）同
▲宇佐美豐氏（福昌公司）同
▲須永庄太郎氏（商業）同
▲秋月淸三郎氏（被服廠）同
▲光村芳藤氏（東蒙公司）同

出發

▲三木敏氏 大連へ
▲中村政雄氏 奉天へ
▲西方幸之助氏 同
▲横田都成氏 同
▲川岸廉太夫氏 同
▲有村藤兵衛氏 同
▲安達三十四氏 同
▲毛内義胤氏 敦化へ
▲西脇吉久氏 哈市へ
▲稅所壯吉氏 大連へ
▲眞木一氏 天津へ
▲前田陽三郎氏 哈市へ
▲齋藤固氏 大連へ
▲田中濟作氏 奉天へ
▲折川正造氏 琿春へ
▲西澤源市氏 圖們へ
▲曾禰銘孝氏 同
▲田中惣一郎氏 吉林へ
▲牛野次郎氏 奉天へ

ナショナル 瓦斯コンロ

その日く

□徐州會戰の時まさに至る、銃後の全民の待望にこたへてわれらが戰士はゆく

□世界戰史に類例を見ぬ大會戰、事變史もこゝに輝かしい記錄をつくらう

□厦門全市も占領成る、むかし汚職で聞えた街をわが手で淸掃する

□滿獨修好條約成つても、もう國民政府泣き言も言へなくなつたらしい

□躍進國都の人口三十五萬を超ゆ、六萬餘男が多いのだから特殊の都會性格も當然か

國家總動員銃後の國民に贈る熱聲

浪界の國寶的大御所

軍事談名浪曲
浪界總帥の鬼人

東家樂燕

入場料 一圓五十錢

キングレコード專屬
新進の藝術
浪曲の天才

御門博

座員多數に付
午後五時半開演

五月十四日・十五日・（二日間）
於 記念公會堂

春祭り愈よ明日
けふ供進使參進豫行
例年に見ない奉納品の數々

春季大祭を明日に控へて新京神社では準備萬端を整へ十三日午前十時三十分より敎務部長の供進使參進豫行を行ひ遺漏無きを期してゐる

本年の祭典は宵宮祭十四日午後七時、本祭は十五日午前十時より執行、更に異彩を放つ中央ホテル主松原マルさんの獻納になる獻茶式は本祭閉式後午前十一時三十分より表千家流で行はれ終了後午後零時三十分より同二時まで特別招待者に對し社務所儀式殿で抹茶を饗應する

尚本年の奉納品は例年に見ない賑やかさで、張國務總理の白鹿四斗樽一樽外滿洲國大官よりも多數の奉納があつてこゝにも日滿一体の實を擧げることゝなつてゐる

保稅倉庫の不便一掃
滯貨問題解決に
なほ鐵道側と協力が必要
稅關檢查官一大增員

奉天、新京、哈爾濱の各地保稅倉庫は支那事變の影響と滿洲國の全面的發達に伴ふ貨物激增のため、滯貨滯車甚だしく、これがため荷受人は貨物の早急なる引取りを餘儀なくされ從つて保稅倉庫本來の機能は發揮されず商業取引に多大の支障を來し保稅倉庫所在各地では非難の的となつてゐるが右に關し經濟部關稅科では保稅倉庫の擴張に先立つて稅關檢查官の一大增員計畫を發表し今後の對策を協議した即ち稅關稅務科長會議は九日より三日間新京經濟部會議室に於て開催され曩に公布をみた關稅法の施行に關する質疑應答を行つたが十二日の懇談會に於て保稅倉庫の滯貨問題を種々協議し、保稅倉庫の設備擴張は鐵道側の協力を必要とし早急に實施することが出來ないので差し當り百二十名の新規檢查官を採用しこれを各地保稅倉庫關係現業員として配置し萬全を期することゝなつた

嘉納翁の餘榮

【東京國通】長き途ではカイロ會議から歸朝の途去る四日逝去した故嘉納翁が多年わが體育界に盡瘁したる功勞を嘉せられ特に十二日左の如く御沙汰あらせられた

貴族院議員 正三位勳一等 嘉納治五郞
敍從二位（特旨を以て位一級を追陞せらる）
授旭日大綬章

説明 滿獨修好條約締結を祝して杯を交す兩國代表（右甚外務局長官、左クノール代表）

全亞細亞都市
聯盟結成は今秋
東京市代表國都記者團に語る

日滿支三國の大都市を通じて官の市民交驩と職員の親善聯絡を期すべしとかねて東京に於て人口二十萬以上を有する日滿支の各代表的都市をもつて大亞細亞聯盟を結成すべしとの意見が起りこれが下打合及諒解の爲東京市では坂本市事務局主事を代表とする一行十三名を鮮滿支各都市に赴かしめたが一行は朝鮮南滿の旅程を終へ十三日午前八時新京驛着直ちに忠靈塔新京神社を參拜の後十一時新京特別市公署を訪れ大亞細亞聯盟結成に關して于市長、關屋副市長等と隔意なき意見の交換を遂げた後坂本團長は記者と會見左の如く述べた

現下の非常時局に對し亞細亞都市聯盟を結成し亞細亞に於ける各大都市の市民が完全に結び合ふことは**一德一心**の見地よりみて刻下の急務であると信じます曩に六大都市代表協議會が東京を中心にして開かれ大體具體案を決定しましたがこれが實現を期してこの度滿支各主要都市との諒解を計る目的をもつて傍々皇軍の慰問と市職員の親善を圖る爲やつて來た譯です**聯盟結成**は大體九月頃日滿支三國の代表の協議を經て實現されることとなりませう

尚一行は正午市公署側の中銀クラブで開かれる招宴に臨み陸軍病院で白衣の勇士を慰めた後市內の名所舊蹟を見學したの後自由行動に移り十八日午後二時十分の列車で北支に向ふ豫定である

六ケ國國交確立記念
全滿慶祝大會
協和會主催て擧行

協和會では滿洲國と獨逸との修好條約締結に際しこれを機に現在迄に滿洲國を承認した六ケ國盟邦との國交確立記念式を全滿あげて大々的に行ふこととなり十三日午前左の如く發表した

▲協和會中央本部發表＝滿洲帝國とドイツとの修好條約は十二日締結され更に滿獨兩國批准をもつて滿洲國正式承認となるわけであるから滿洲帝國協和會では批准交換の日より五日目に全滿一齊日滿獨伊西薩國交確立慶祝大會を開催することに決定した

滿足と信賴の裡に
伊使節團愈よ離滿
協和會メッセージ手交

【大連】伊國親善使節團一行來京の際滿洲帝國協和會では協和會館で滿伊兩國の唯一絕對の代表組織體であるファッシストと協和會の歷史的交驩を遂げ、ファッシスト黨首ベニト・ムッソリーニ氏よりパ團長を通じて張協和會長宛メッセージを手交したが使節團員一行が滿洲、北支の親善旅程を終つてこの度愈よ離滿することゝなつたので甘粕總務部長は協和會長張景惠氏よりムッソリーニ氏に宛てたメッセージを十三日午前九時大連ヤマトホテルに於てパ團長に手交した、メッセージは左の如くである

「メッセージ」

革新伊太利の統率者國民ファッシスト黨首ベニト・ムッソリーニ閣下余は滿洲帝國協和會長の資格に於て全滿協和會員の心からなる友愛の情を御傳へする機會を得たる事を深く喜ぶものである

滿洲帝國協和會は滿洲建國精神の顯現者にして道義社會の建設を目的とする唯一永久の實踐組織體たる國家機關として、諸民族と協和團結し、共產黨を排擊して東方道德の眞義を發揚せむとして努力精進を重ねつゝあるのである

そは恰も國民ファッシスト黨が大羅馬帝國の再現を企圖して躍進せらるゝ其の軌を一にするもので今般ファッシスト黨親善使節の齎したる懇篤にして力强きメッセージはファッシスト伊太利の精神を最も能く余等の心底に傳へて餘す所なく、我等の信念と勇氣は茲に倍加するを覺ゆるものであつて玆に深甚の謝意を表するものである

余は排共の大義に於て其の理想を同じくし、國家的負托使命を有する貴黨と我協和會が此處に永遠の親交を結び得たる事を衷心より祝福すると共に、兩者相提携協力して世界の混亂と破壞とを招來せむとする共產黨を擊滅し世界の平和と人類の福祉とに貢獻せむことを期し、其の意味に於て閣下に對し萬腔の敬意を捧げむとするものである

康德四年五月十二日
滿洲帝國協和會長 張景惠
伊太利ファッシスト黨首
ベニト・ムッソリーニ閣下

尙協和會はメッセージと共に一行に滿洲國々歌、協和行進歌並びに現在滿洲を風靡してゐる代表的流行歌（曉的讚歌）各二十三枚づゝを贈つた

ローマより來る "牝狼の像"
兩首都永久の親善
特別市からも近く答禮

過般來京した伊國親善使節團一行は愈よ離滿することとなつたが、滿伊兩國首都であるローマと新京の特別な親善關係を永久に記念すべくこの度駐滿伊國公使館より外務局を通して牝狼の像を一體新京市に贈ることゝなり近く來京する伊國經濟使節團が持つて來ることゝなつた

この牝狼の像はローマの國祖を育てた狼といふ神話から由來するもので巾六尺、高さ八尺の立派なものであり特別市公署は滿伊兩國の親善を表徵するこの贈物を喜んで受領し適當なる公園廣場に建て永久に記念保存することとなり、新京市よりもこれと交換的に滿洲國建國に因める立派な銅像をローマに贈ることとなり目下關屋副市長の手許で愼重に研究を進めてゐる

大連放送局から 離滿挨拶

滿日兩國修好史上劃期的な一頁を殘したパウルッチ團長一行伊國親善使節團は十四日午前十時の奉天丸で離滿することとなつたが十三日午後九時より二十五分間大連放送局より離滿に際してステートメントを全日滿海外へ放送することとなつた

首都警察廳管下
署長會議＝第二日＝

首都警察廳管下署長會議第二日は午前八時半より開會、第一日に引續き保安科關係指示注意事項

保安科關係

一、銃砲火藥類取締りの徹底に關する件
二、暴利取締の强化に關する件
三、寄附金募集の取締に關する件
四、防火並に火災原因調査に關する件
五、風紀營業取締りに關する件
六、交通取締に關する件
七、日本帝國當該官署の發給したる許可證、認可證等の書換に關する件
八、工場及建築物取締に關する件

以上八件の審議終了、十分間休憩の後再開新京地方檢察廳白石次長より一場の訓示あり次いで

司法科關係

一、司法警察官吏の敎養訓練に關する件
二、阿片麻藥密賣者徹底的檢擧に關する件

の指示事項につき研究討議し午前中の日程を終つた

お晝前から 「隣にゐながら」
金指環六個の盜難

市內朝日通八一の五三木マヤ子さんは十二日午前十時頃自宅の奧六疊の間で仕事中八疊の間の簞笥の抽出に入れて置いた金指輪六個（紫色ブレキサンダー、青色エメラルド、水色眞珠入りダイヤ入金色眞珠入他一點）を何者かに竊取され中央通署に屆出たが犯行は午前十時から十一時三十分の間で賊は折柄炊事場の窓が開かれてあつたのを奇貨として侵入したもので當家人の在中を忍び込んだ大膽なる行動から見て賊は相當のしろ者と見られ目下嚴探中である

貴志顧問記念碑
玉垣新設
木曜會の美擧

昭和八年の冬、關東軍最初の經濟顧問貴志喜四郞氏が行暮れて歸る泡路に人勇みわれ玄海の波に呑まれつゝ辭世の歌を殘して關釜連絡船景福丸船上から春秋に富む身を玄海の藻屑と消えてより既に五星霜！その後國都新京興安橋際に建立された記念碑前には四季を通じて故人の遺風を追慕する人は勿論、往來する小學兒童までが香華を手向けその冥福を祈つてゐるが十二日も特殊會社代表をもつて組織される木曜會例會席上誰云ふとなく「故貴志氏の記念碑をもつと立派なものにしなければ」との議論が起り、そこは何と云つても滿洲財界御歷々の集りとてたちどころに五千圓支出の件が可決され、近く玉垣と綠の植樹が施されることゝなつた、故人が生前心血を注いだ新國家經濟建設の基礎成れる今日、直接間接その恩惠を蒙れるこれ等の人々の手で記念碑が莊嚴化される事は地下の英靈もさだめし喜ぶことであらう

鄉軍聯合分會
役員總會開催
十五日滿鐵支社講堂

在鄉軍人會新京聯合分會では十五日午前八時より評議會を午前十一時五十分より役員總會を滿鐵新京支社三階會議室で開催する

◇評議會1、開會午前八時2、議長（聯合分會長）挨拶3、議事イ、昭和十二年度收支決算ロ、昭和十三年度收支豫算審議ハ、名譽會員、顧問、役員推薦4、閉會午前十一時十五分

◇役員總會1、開會午前十一時五十分2、勅語捧讀3、會務報告4、役員推薦囑託聯合分會長挨拶5、滿洲聯合支部長訓示6、來賓祝辭閉會午後零時四十分

あすは彩票だ

あす十四日は經濟部發行福民獎券第五十回の抽籤日で數少い得意の人と數多い失意の人ができる日だ、前回の頭彩は哈爾濱、新京、安東、鞍山に各一本づゝ奉天には二本當つたが今度はどちらへ福運が轉ろんで行くか興味あることではある

德惠神社の春祭りに
扉の中から國防獻金
無名篤神家が投げ込む

十三日午前本社を訪れた協和會德惠縣本部事務長服部光五郞氏から珍らしい國防獻金の寄託があつたので直に關東軍を通じ獻金した、服部氏の語るところによると京濱線驛門にある德惠神社では五月一日が春季大祭に當るので前田氏外役員達が集つてお祭の準備に社殿から境內の掃除を始めたところ神殿の扉の中で茶色ハトロン紙の封筒を發見し御神饌と表に記してあるので開いてみると便箋に

一金三拾圓也
內譯二十圓 御神饌料
同 拾圓 國防獻金
右宜敷御願申上ます
德惠神社神主殿

と記したもの十圓紙幣が三枚はいつてゐた、いつ誰が入れたものか封筒のすゝけ古びてゐるところから考へるとよほど日數を經たものらしくこれまで賽錢はちよい〳〵盜まれた形跡があるに、よくこれが失くならかつたと噂しあひこの無名の篤志家の詮索など始めたがいづれ在住邦人の一人に違ひないことではありそれより寄進の趣旨に副ふやうにしやうと二十圓は大祭の神饌料に供し、十圓は國防獻金として御社に寄託することに衆議が決り來京のついでに持參した譯です……

大谷拓相來滿は 廿三日以後

北滿移民地視察のため十四日東京羽田發日滿連絡旅客機で來京豫定であつた大谷拓相は都合により日程を變更し渡滿を二十三日以後に延期した

滿洲產業五年計畫打合會議 滿洲重役連來京

滿鐵理事久保孚氏は十四日午後一時から日滿軍人會館で開かれる滿洲產業五ケ年計畫に關する打合會議に出席のため十三日午後十時のはとで總局次長山口十助氏は午後八時四十五分の列車でそれ〴〵來京の豫定

あす（十四日）

▲戰死者遺骨離京、午前十時三十分
▲新京神社宵宮祭、午後七時
▲彩票開彩
▲ジャズ音樂公演、西廣場俱樂部

今晩の主なる放送

▲七・三〇國民歌謠（新京）中村米子▲八・〇〇獨唱と獨奏（大阪）橫田孝と藤田晴子▲八・三〇音曲と落語（新京）帝都キネマより中繼（わらわし部隊）

明日の野球（十四日）

奉天滿俱 ― 電業
試合開始午後四時半
西公園球場（五拾錢）

高級御旅館 一泊
松屋ホテル北京支店
北京東四牌樓七條（軍司令部前）
本店 新京興安大路 電②三三一九 三三六四

移轉御挨拶
每々特別の御引立に預り有難く御禮申上ます今般新築の爲め向ふ側舊安兵衛前に假營業を本日より致します何卒倍舊の御引立の程御願ひ致します
前よりも大小綺麗な座敷が多くなりました宴會も五十人樣は出來ます
割烹おでん 酒の安兵衛
日本橋通吉野町入口
電③五六二一

サービスガール急募
一、接客係 數名
一、賣店 二名
一、階上お茶子さん 數名
年齡二十四五才迄
右希望者は至急本人御來談下さい
朝日座

貸家廣告
二階建延坪百三十坪
事務所應接室の外居室十三炊事場浴場水洗便所温水煖房完備
富士町五丁目六番地
田原
電話③二〇三三番

日人守衛女子給仕募集
一、守衛 一、年齡二十六才迄の者 二、學歷高等小學卒業程度 三、兵役軍隊既敎育者なること（除短期既敎育者） 四、保證人市內に確實なる保證人を要す
二、女子給仕 一、年齡十七才迄の者 二、學歷高等小學卒業程度 三、保證人市內に確實なる保證人を要す
右若干名募集す希望者は自筆履歷書持參の上來る二十日迄に當課人事係へ出頭相成度
滿洲中央銀行總行庶務課

募集
男子從事員 二名（內地人に限る）
女子從事員 三名（內地人に限る）
現像部技術員 一名（內地人に限る）
市內に保證人を要す
希望者は本人御來談下さい
吉野町一丁目
乾寫眞機店
電話③二三九〇番

ちり紙
卸 三山商會
新京三笠町三丁目
電話②五四一三番

奉祝
お酒の御用は
滿洲酒 五色蘭 釀造元
菊正宗 白鹿 松竹梅 發賣元
米と酒 西村洋行小賣部
ダイヤ街 電③二一〇一 五四五八番

ほがらかーショウ
東京松竹演藝館引越
一家笑の親玉
高級漫歳と曲藝大會の夕
代表者 コマロイド
ハヤシ華孃
特別出演 橘お多福
橘右近
五月十八日より三日間
每夕午後六時開場
於 記念公會堂
後援 新京中央郵政局
入場料
一圓貳拾錢の處中央郵政保險局發行の割引券御持參の方に限り
半額六十錢

お菓子の土曜サービス
明十四日（土曜日）提供品
和生菓子 十ケ詰一箱
二十錢 一千個限り
三中井

五月十四日 土曜 丙午 赤口 除 胃宿 舊四月十五日
東京・本郷・神誠館

●一白の人 利に焦れば甘き汁は却て人に吸はれ易き日 坤と西と乙が吉
●二黒の人 一刻を通さんとすれば却て進路塞がるべし 丙と東と坤が吉
●三碧の人 我より好意を以てせば人皆附隨し來るべし 壬と巽と艮が吉
●四緑の人 諂諛の徳顯れて引立てに逢ひて立身すべし 西と辛と丙が吉
●五黄の人 易者すれば爲るほど不利に陷り易き注意日 巽と乾と丙が吉
●六白の人 慈善は人の爲ならず自ら後日に報らるべし 東と坤と乾が吉
●七赤の人 盛運の日なれども病には弱し飲食物に注意 東と乾と壬が吉
●八白の人 多事多用の日他人の事は成るべく避くべし 巽と丙と坤が吉
●九紫の人 和順を基とし婦急ならざるが無事企業は凶 西と艮と丙が吉

夢に生きる若人に捧ぐ大船音樂抒情詩

哀傷詩篇 螢の光

脚本 齊藤良輔 荒田正男
監督 佐々木康
撮影 野村昊

懐しい思ひ出の名曲感激も新たに皆さんと共に歌ひませう!!

高杉早苗 高峰三枝子 桑野通子 夏川大二郎 主演

新入社 東山光子・小林十九二・三浦光子 山内光・坂本武・高橋佳代子 吉川滿子・葛城文子・松川朝子 助演

十五日封切

京都特作 長谷川伸氏不朽の名作のトーキー化

關の弥太ッぺ

高田浩吉 主演
伏見信子・伏見直江 共演
演出 吉野英作 撮影 森尾鐵郎

長春座

俄然好評

不朽名篇の再登場

五人の斥候兵

日活多摩川本年度最高傑作
原作 高重屋四郎
脚色 荒牧芳郎
撮影 伊佐山三郎

御推薦 內務省 文部省 關東軍

戰線のルポタージュ!! これは戰爭の赤裸々な兵士の肉と魂そして日本人の血で描いた男の泣く映畫です。二度三度見て下さい!

小杉勇 見明凡太郎 伊澤一郎 井染四郎 長尾敏之助 星ひかる 潮萬太郎 井上敏正 渡邊清 西春彦

阪東妻三郎 二役 ● 尾上菊太郎 主演

飛龍の劍

正午迄四十錢

新京キネマ

マキノ正博監督

日活京都超特作豪華篇
江戸荒鷲鐵火映畫

片岡千惠藏 北村大吉 中村仲藏
轟夕起子

尾上菊太郎 原健作 山本禮三郎 原駒子 成宮欣子

江戸の荒鷲

千惠藏轟夕起子のコンビと千惠藏の北村大吉中村仲藏の二役演出と旗本五人男が權力に反抗して暴れ廻る・非常時に贈る——江戸荒鷲鐵火映畫!

青春無鐵砲時代
坊ちやん
中野實原作
伊澤一郎 吉谷久男 美川かつみ 音羽久米子 重役

十四日初日 十七日まで 三十錢

朝日座

滿鮮愛國ショウ

ジャズシンガー ヘレン本田

テイチク人氣歌手ディックミネ

ファン待望の豪華ショウ新線の明朗輕快のリズムに乘つて陶醉境を行く三時間!

テイチクジャズキング (日本唯一のエレクトリツクギター使用)

ディック・ミネ

妖艶ジャズシンガー 夢幻境に誘ふ南國の優雅な旋律

ヘレン本田

見よ!此の豪華版 空前絶後の顔合せ 舞臺に咲く絢爛の花!春祭唯一のお樂しみ!!

十四日 十五日 兩日
正午開演
十二時半まで割引 八十錢
普通料金 壹圓

石井春睡

田中德三郎

『ディック・ミネは唄ふ』
愛の窓、夕べほのかに、人生の並木路、どうせ往くなら、誰が誰なの、こんなに樂し、波止場がらす、黑い瞳アイルランドの娘、リンゴの樹の下で、アロフ・上海リル・唄は廻るダイナ外

全員合唱愛國行進曲

『ヘレン本田は唄ふ』
宵待草、白い椿の唄、夢でもいいから、人氣を知らないでハワイの曲、其他

『高田澄子の舞踊』
クカラチヤ、ブロードウエイメロデー、影を慕いて、ジプシーの嘆き、ラ、クンパルシータ(タンゴ)キャラバンスローバック外

舞踊界の花形 高田すみ子
本邦アコーデオン第一人者 田中德三郎
漫談界の巨星 石井春睡
ミネ・エンド・ヒス ファマースオーケストラ演奏

高田すみ子

唄と踊りと音樂と漫談の四重奏

晝夜三回ノーストップ公演

西廣場滿鐵倶樂部

急騰氣配の小麥粉對策
貿易科長東上交渉中

國內小麥粉相場はさきに暴利取締令の改正と濠洲粉の輸入手當により一時五圓三十錢臺に落付いてゐたが、本月に入りまた〳〵急騰に轉じ去る七日以來五圓五十錢臺を堅持しこのまゝ放置するときは天井知らずの飢餓相場を現出するやも測り難き狀勢に立ち至つたので、經濟部當局は目下これが根本的抑壓策につき準備中である、即ち本年度に於ける國內消費不足高約二百萬袋に對する措置としては爲替資金の關係上濠洲粉の輸入は中止することゝし專ら日本粉を以て賄ふことに方針を決定し目下上京中の隆岐貿易科長が商工省斡旋の下に內地業者と種々折衝中であるが日本粉の標準物の大神沖渡し相場は五圓二十錢見當と見られこれに陸揚費十錢乃至十二錢、關稅三十七錢、運賃十五錢合計六十二錢を加算すると奉天相場は五圓八十二錢程度と推算されるが右相場は現在の奉天相場五圓七十錢に比し十二錢の開きがあるので、當局ではこれが緩和策として近く日本粉輸入に對し關稅免除を斷行する一方商工省の小麥粉輸出奬勵金二百二十五萬圓の一部を對滿輸出小麥粉業者に交付して大量且つ安價なる日本粉の配給方につき種々交渉を重ねてゐる、而して右日本粉は大體奉天以南の南滿に配給し新京並に北滿地方に對しては大體國內粉を振り向ける方針である、右地域別配給の圓滑化と價格統制の徹底を期するため更に近く暴利取締令に基く公定價格を設定する方針である、而して公定價格の決定については大體新輸入日本粉の奉天相場を基準として適地適應主義に則り都市別に公定される筈であるが、これが監督運營に當つては各省當局協力の下に違反業者に對する嚴重なる取締りを斷行する方針である

北支製鹽事業
積極的外資を誘導

【北京十一日發國通】北支における製鹽及び曹達工業は各事業部門中最も採算性の多いものとして頗る注目されてゐる、その中樞をなす長蘆鹽は目下興中公司鹽業部の手により增産五ヶ年計畫を樹立し、昭和十九年度における對日(滿)輸出七十萬噸を目標として開發を進めてゐるが、今後北支產業開發の進展と共に山東鹽及び海州鹽をもその計畫中に包合せしめさらにこれが資金調達に當つては日滿支のほか進んで積極的に外資の誘導をはからんとしてゐるのは頗る注目に値する、即ち長蘆鹽の開發は

一、原鹽增産に關しては本年度は差當り既設鹽田の改良により十二萬噸、荒廢鹽田の復活により卅五萬噸、合計四十七萬噸を增産し對日輸出額を昨年度の廿三萬噸より三十五萬噸に引上げるこれがためすでに既設鹽田開發に卅八萬圓、荒廢鹽田開發に十二萬圓を投資したほか現在豐臺、蘆臺の鹽田面積九十五萬二千町歩の內一部分を所有するにすぎないが今後華人業者より殘餘を全部買收すること

一、右に併行して副産物の加工業、化學工場の設計計畫を進めてゐる、漢沽製鹽工場（年産十二萬噸）の建設、久大製鹽公司の既設改良の外塘沽、東太沽、漢沽等に苦汁利用工場を設立、苦汁固形物鹽化加里、硫化曹達鹽酸等の生産に當ること等であるが、化學工業の進展につれ製鹽及び曹達工業は別會社として分離する案も考究されてゐる、而して今後戰局進展と共に兩淮鹽區中の海州鹽及び山東鹽（年産十九萬噸）の開發に當ることゝなるが、これ等北支鹽業開發に要する資金はその採算性良好なるに鑑み外資の誘導に努める方針でその前途は頗る期待されてゐる

滿洲計器 生産擴充
來期には實現

滿洲計器（資本金三百萬圓、半額拂込み）の康德四年度販賣總額は約三百五十萬圓と目されて又滿洲國度量衡法の來春三月よりの實施に伴ふ計器生産擴充に關しては鐵西の工場建設計畫も政府への認可申請により來期には恐らく實現するものと期待されてゐる、なほ同社製品の指定販賣業者中日本人業者は從來關東局より許可されてゐたが今後は全部滿洲國許可により認可更新される筈で之により全滿指定販賣業者は約七百人に上る豫定である

商況欄　十三日前場

海外經濟電報

倫敦金塊	六磅一九志一〇片[illegible]
紐育金塊	三五弗〇〇〇
倫敦銀塊	一八片一六分二
同先限	一八片八分三
紐育銀塊	四二仙四分三
墨買銀塊	四九留比一六分九

▲紐育株式

スチール株	四四弗八分五
アナゴンダ株	二八弗八分三

▲市俄古小麥

五月限	八一仙〇〇〇
七月限	七八仙二分一
九月限	七九仙八分三

▲紐育棉花

現物	八仙六五
五月限	八仙六七
七月限	八仙六五
十月限	八仙六八
十二月限	八仙七二
一月限	八仙七三
三月限	八仙八一

▲印棉

ブローチ	一五九留比八分七
オームラ	一四三留比四分一
ベンゴール	一二八留比四分一

▲カルカッタ麻袋

青筋	二二留比一六分三
鐵筋	二〇留比〇〇〇

外國爲替

米英爲替	四弗九七仙四分一
米日爲替	二九弗〇〇〇
英日爲替	一志二片〇〇〇
英支爲替	一志〇片四分一
英佛爲替	一七七法郎六八
印日爲替	七八留比四分三

▲滿洲中銀爲替

紐育向	二九弗〇〇〇
倫敦向	一志二片〇〇〇

▲阪神爲替

	賣	買
對米	二九弗	三分一
對英	一志二片	六四分一

各地株式市況

▲東京株式（短期）

	寄付	大引
新東	[illegible]	[illegible]
滿業	[illegible]	[illegible]
新鐵	[illegible]	[illegible]
鐘紡	[illegible]	[illegible]
大新	[illegible]	[illegible]

▲大阪株式（短期）

	寄付	大引
新東	[illegible]	[illegible]
滿業	[illegible]	[illegible]
新鐵	[illegible]	[illegible]
鐘紡	[illegible]	—
大新	[illegible]	[illegible]

▲大連株式（短期）

	寄付	大引
新東	[illegible]	[illegible]
新鐵	[illegible]	[illegible]
滿鐵	[illegible]	[illegible]
日魯	[illegible]	[illegible]
五品	[illegible]	—
東新	[illegible]	—
滿業	[illegible]	—
同新	[illegible]	—
鐘鐵	[illegible]	—
滿新	[illegible]	—
同木	[illegible]	—
土新	[illegible]	—
豆	[illegible]	—

各地商品市況

▲大阪綿糸

	寄付	大引
五月限	[illegible]	[illegible]
六月限	[illegible]	[illegible]
七月限	[illegible]	—
八月限	[illegible]	—
九月限	[illegible]	[illegible]
十月限	[illegible]	[illegible]
十一月限	[illegible]	[illegible]

▲大阪棉花

	寄付	大引
當限	[illegible]	—
先限	[illegible]	[illegible]

▲大阪人絹

	寄付	大引
當限	[illegible]	[illegible]
先限	[illegible]	[illegible]

▲大阪期米

	寄付	大引
當限	[illegible]	[illegible]
中限	[illegible]	[illegible]
先限	[illegible]	[illegible]

▲横濱生糸

	寄付	大引
現物	[illegible]	—
當限	[illegible]	—
先限	[illegible]	—

各地特産市況

▲新京

	寄付	出來高
●大豆 現物	[illegible]	[illegible]
五月限	[illegible]	[illegible]
六月限	[illegible]	[illegible]
●高粱 五月限	—	—
六月限	—	—
現物	—	—
大豆	—	—
高粱	—	—
小豆	—	—
玉蜀黍	—	—

▲大連

	寄付	大引
●大豆 袋入	[illegible]	[illegible]
五月限	[illegible]	[illegible]
六月限	[illegible]	[illegible]
七月限	[illegible]	[illegible]
八月限	[illegible]	[illegible]
九月限	[illegible]	[illegible]
●豆粕 三零豆	—	—
現物	[illegible]	[illegible]
五月限	[illegible]	[illegible]
六月限	[illegible]	[illegible]
七月限	—	—
八月限	—	—
九月限	—	—
●豆油 現物	[illegible]	[illegible]
六月限	[illegible]	[illegible]
七月限	[illegible]	[illegible]
八月限	[illegible]	[illegible]
九月限	[illegible]	[illegible]

東寶映畫百本記念超特作軍樂映畫

世紀の合唱

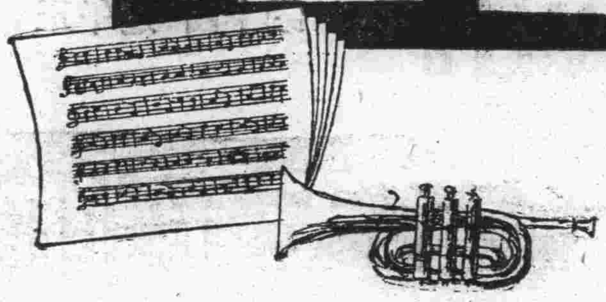

內閣情報部撰定
愛國行進曲

原作　小林勝
演出　伏水修
音樂　伊藤昇
主演　瀧澤修
藤原釜足・佐山亮・北澤彪　主演

輝ける軍樂に彩られた日本最初の感動的本格音樂映畫

「軍事功勞章」の榮譽に輝く軍樂の父、瀨戶口藤吉翁の半生より取材せる烈々愛國の意氣に燃ゆる軍樂映畫!!「愛國行進曲」が出來上る迄の數々のエピソードと軍樂發達史

春季御祭禮奉仕週間

東寶・京都名バイプレヤー總出演

番太郎日記

原作　三村伸太郎
演出　荻原遼
高瀬實乘
鳥羽陽之助
黑川彌太郎
主演
梅園龍子・椿澄枝　共演

貧しけれど心暖く、日日の糧とぼしけれど常に微笑みを忘れざる人々の生活を描いてこゝに燦然たる異色篇の訪れ………

14日より

CKR 大同 ニュース
毎日 ニュース
大盟 ニュース

入場料 五十錢

京都キネマ

愛國行進曲

河津清三郎・高野由美・江川なほみ
平井伎代子・清水將夫・菅井一郎
宮田伊藤　霧島久男　本峰昇　出演

監督―曾根千晴
原作―川口松太郎

婦人俱樂部連載

一億同胞が待ちに待つた本格的映畫化!!

70セン

女がばかりで出來た怪奇篇!!

新興ふらわで
絶對作ルぬ

怪談鴛鴦帳

鈴木澄子

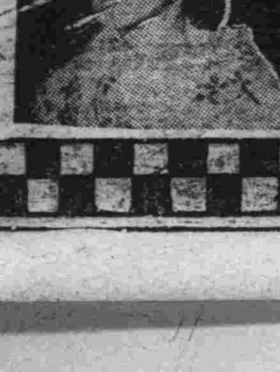

森靜子

天下一品 鈴木澄子
新入社 雲井八重子・松浦妙子
特別出演 森靜子
總動演 下加茂 松竹 他女優一同

間日六より十四日

銀座キネマ

新京日日新聞 朝刊
【本紙朝夕刊十二頁】
本紙定價 一部五錢 一ケ月壹圓 郵稅一ケ月五拾錢
廣告料金 普通一行壹圓五拾錢 特別一行貳圓五拾錢
發行所 新京永樂町四ノ一 新京日日新聞社 電話 編輯局專用(3)三三二五 營業局專用(3)三三〇〇
發行人 十河榮忠 編輯人 松本勇 印刷人 水越內之介

產業五ケ年計畫修正
政府案けふ關係者に明示

滿洲國政府は長期戰下の日滿戰時經濟强化の客觀的情勢の推移に即應するため昨年度より實施中の產業開發五ケ年計畫の積極的修正を斷行すべく過般關係各部代表を日本に派し滿洲國側原案を基礎に日本側の希望を參酌、日滿を打つて一丸とする綜合的生產力擴充案につき具體的折衝を重ねた結果、大體において兩國の擔當分野を決定するに至つた

右により滿洲國側代表は折衝の結果を持つて歸國し政府各部間において新計畫に關する最後的審議を續け、こゝに五ケ年計畫修正の決定案を得たので十四日午後一時より日滿軍人會館において關東軍、政府各部、滿業、中銀はじめ各特殊會社、銀行、滿鐵の首腦者參集し政府側より計畫の全貌を明示し政府民間兩側の間に計畫案の具體的實行對策について連絡協議を遂げることゝなつた、右會合においては先づ神吉總務廳次長より昨年度における實績につき報告したる後星野總務長官より今後の計畫の全般にわたり大綱的方針を説明、ついで岸產業部次長より鑛工業部門について、西村經濟部次長より資金計畫について各々詳細に報告、これについて東條參謀長より訓示を行ふ豫定であるが、當日説明される計畫案は

一、鑛工業部門 一、農畜產部門 一、移民部門 一、交通通信部門 一、資金部門

の五大項目より成り修正理由としては

一、事變により日滿支を一體とする經濟圏の構成により計畫視野を著しく擴大したこと
一、日滿兩國經濟の客觀的要請に基き計畫規模の擴大並にそのスピードアップを圖つたこと

にあり、その內容は大體次の如きものと見られる

△鑛工業部門 鑛工業部門は鐵、石炭、液體燃料に主力を置き著しくその生產目標を增大したがその他鑑金、電氣、パルプ、自動車、飛行機、鉛、亞鉛、曹達、アルミニウム、マグネシウムの各事業も夫々當初の計畫を增大し更にこのほか新たに工作機械ならびに化學肥料が追加された

△農畜產部門 この部門においても生產目標は各品目にわたり當初の計畫より聊か增大を見てゐるが今後の農業政策は民生の安定、厚生經濟の擴充を第一義に置く、この部門において特に注目すべきは當初の計畫の圏外にあつた大豆につき爲替資金獲得の見地から大增產が行はれることゝなつたことである

△移民部門 移民計畫については既定方針通り集團、自由、青少年の各移民入植に努力し殊に青少年移民の大々的入植策について目下研究中である

△交通々信部門 產業開發の補助的部門として既定方針通り政府、滿鐵、電々等各滿關協力實行に當る

△資金計畫 右計畫の所要資金は總額約四十八億圓でこの內譯は鑛工業卅八億圓、農畜產一億四千萬圓、交通通信六億四千萬圓、移民二億二千萬圓とみられるが、資材購入のため右資金の日滿ならびに第三國において支拂はれる割合は大體三分されるものと推定される、しかして日本における資金調達は日本政府の全的援助が約束されてゐるので問題なく從つて資金計畫の中心問題は產金の增產、輸出の振興及び外資導入の三點に歸着するのである

銘酒 菊千代 滿洲酒造會社釀

近衛首相等 賜餐の榮に浴す

【東京國通】天皇陛下におかせられては十三日正午近衛首相をはじめ現五攝家の九條、一條、鷹司の各公爵、德川家達公以下各麝香間祗侯を宮中竹の間に召され、伏見宮博義王殿下も御臨席、午餐の御催しあらせられた

西尾新教育總監 參謀總長宮に就任御挨拶

【東京國通】西尾新教育總監は十三日午後一時卅分參謀本部に登廳、閑院總長宮殿下に北支那在任中の軍務につき御報告、教育總監に就任の挨拶を言上の後陸相官邸に杉山陸相を訪問、同樣報告ならびに挨拶をなした

定例閣議

【東京國通】十三日の定例閣議は午前十時半から首相官邸に開會、杉山陸相より最近における戰況につき報告、船田法制局長官より官吏制度改革に關する法制局原案につき詳細説明あつた後各大臣から所管事項につき報告あり、次いで近衛首相より船田法制局長官の説明せる原案につき各位において充分審議されたいと述べ同十一時卅分散會した

上海電波統制に工部局が妨害 直に嚴重抗議

【上海十三日發國通】上海における電波統制問題を繞りわが監督處の要求に反對せる未登記放送局は去月廿八日以來一齊に放送を停止しわが當局では五月四日附の放送停止命令及び佈告に則りこれが成行きを注視してゐたところ共同租界工部局は既に日本官憲が接收せる放送監督權を工部局獨自の立場から行使せんとする企圖に出たので、わが監督處ではこの工部局の妨害的行爲に對しては斷乎排撃の意思を表明した、共同租界工部局の態度は當初から支那人放送局の保護に名を藉り何事か畫策し表面工部局は獨自の立場で電波統制監督權を行使し各電臺の登記を要求するが如きことは斷じてやらぬ旨を表明してゐるに拘らず八日に至り突如支那側電臺主任を工部局に招集し日本官憲が彼等に要求せる登記讓渡と全く同一の樣式により各電臺の登記方を求め且つ事變後排日放送や治安を害する惧れあるもの及び政治に觸れる放送は一切これを禁止するとの條件を提示し誓約書を取つた、この報に接しわが監督處は直ちに工部局に對し嚴重抗議を發すると同時にわが方に對する未登記局並に放送を停止せざる大光明放送局に即時閉鎖を要求した、此成行を察知せる大亞放送局では十二日に至り急に登記を申出て來たがわが方では從前の指令及び佈告に則りこれを拒否し同放送局は午後に至り放送を停止した

產婦人科 性病科 沖津醫院 院長 醫博 沖津互 電(3)5089

內務辭令

【東京國通】內務辭令(十三日) 領事(上海) 坂信彌 兼任內務書記官 警保局勤務を命ず

西村情報部員一行

目下北支視察中の內閣情報部西村書記官一行は歸國の途滿洲國視察のため來る二十九日北京より來奉二泊の上三十一日新京に向ふ

小笠原學務局長

北支方面を視察中であつた文部省小笠原學務局長は天津より北滿に直行、哈爾濱方面教育施設を視察した後十二日夜來京、十三日佐枝民生部文書科長の案內で市內の教育施設を視察した上、午後二時十分發あじあで佐枝科長とゝもに大連へ向つた

桑原東北局長

內閣東北局長桑原幹根氏は滿洲各地視察のため十三日午後六時二十分のあじあで來京大津關東局長らに迎へられヤマトホテルに投宿した

神守滿鐵參與來京

滿鐵參與神守源一郎氏は十三日午前八時十分の列車で來京十四日午前十時のはとで奉天に向ふ豫定

ガンサン氏夫妻

アメリカの著名著述家ジョンガンサン氏夫妻は十五日午後十一時一分着滿支直通列車で來奉滿洲各地を視察の豫定

阿部清原副縣長

治安部から奉天省清原縣副縣長に榮轉の阿部金壽氏は十三日午後九時五十分發列車で赴任に先立ち挨拶に來社した

人事往來

▲森下政一氏(大阪市助役)十三日來京國都ホテル
▲小野田恭氏(大阪市役所職員)同
▲池田熱藏氏(會社員)同
▲栗原茂行氏(同)同
▲北畠又右衛門氏(官吏)同
▲喜多野茂樹氏(同)同
▲山崎善次氏(滿鐵社員)同
▲吉武武男氏(會社員)同中央ホテル
▲松原浩氏(日滿商事)同都ホテル
▲清原清氏(土建業)同

隴海線遮斷近し

永城後に勇躍驀進 岩仲快速部隊北上す

【上海十三日發國通】永城一番乘の岩仲快速部隊は息つく暇なく十三日正午過ぎ勇躍〇〇に向け猛進撃を開始した

【〇〇十三日發國通】十三日午前零時永城より北進中の岩仲快速部隊は同十時過ぎ早くも大沖廠に突入、さらに日沒過ぎには韓道口集に突入し同地を蹂躪中である

【〇〇十三日發國通】十三日夕刻までに大沖廠、韓道口集を拔いた岩仲快速部隊は進撃の歩を緩めず月明に乘じてなほも北進を續けてゐるが、隴海線上軍要地碭山の南方約五里の地點に迫り、徐州西北に於ける隴海線の歷史的切斷も最早數時間後に迫つた模樣である

荒鷲、間斷なき猛爆

【青島十三日發國通】十三日正午艦隊報道部發表=十二日〇〇航空部隊は徐州方面に猛爆撃を敢行せり

(一)〇〇航空部隊(指揮官小池少佐)は十二日〇〇機編隊にて徐州東站を爆撃附近の軍事施設倉庫線路に潰滅的損害を與へたり(二)〇〇航空部隊は更に艦戰機〇〇臺と共に宿縣方面を潰走中の敵集團に對し勇猛なる爆撃を敢行し何れも無事歸還せり

【上海十三日發國通】艦隊報道部十三日午前十一時發表=わが海軍航空隊は十二日に引續き津浦線方面において陸軍作戰に協力前面の敵を爆撃せり

(一)宿縣に對しては前後三回の大爆撃を敢行せり、宿縣驛施設線路、集積軍需品及び市內各所の集團部隊市外北方地區における集團部隊に對し果敢なる攻撃を行ひ敵に多大の損害を與へたり(二)蒙城南方地區の敵の集團部隊に對しても反復爆撃を行ひこれに多大の損害を與へたり

廣東方面においては天河、白雲兩飛行場を空襲せるも地上敵機を認めず飛行場及び施設を爆破せり、厦門攻略は略々完了し海軍陸戰隊は整然として市內警備に任じ又山地に逃走せる敗殘兵掃蕩に從事中なり

【上海十三日發國通】陸軍飛行隊前島、神崎、釘宮各部隊は十三日午前零時一齊に〇〇基地を飛出し宿縣より澮河北岸地區に集結中の敵集團及び軍備施設に對し猛爆撃を加へ甚大なる損害を與へた

【北京十三日發國通】わが飛行隊は十三日午前九時機翼を連ねて隴海線開封停車場に爆撃を加へた、爆彈四個は線路に見事命中これを粉碎すると共に停車場の本屋、倉庫及び待避中の一個列車を燒失せしめた、また同日朝來蘭封及びその東北にある考城附近に集結中の敵を爆撃、息もつかせず攻撃を行ひ敵に大損害を與へた

【北京十三日發國通】わが陸軍航空隊の高橋、坂本、鈴木各部隊はその精鋭を總動員して十三日午前十時隴海線最重要點徐州の大爆撃を敢行した徐州上空を蔽ふわが〇〇機より間斷なく投下された巨彈の雨は徐州北停車場及び線路並に附近停車中の貨車、客車百二、三十輛を木ツ葉微塵に粉碎し、敵根據地に多大の脅威と大損害を與へて全機無事歸還した

張家莊西方で 敗殘兵潰滅

【太原十三日發國通】汾陽西南方約十キロの張家莊西方高地の線に蟠居する山砲を有する約五百の敗殘兵を潰滅すべく十日夜汾陽附近を進發した萬瀬家大尉の指揮する部隊は十一日拂曉楊家莊守備隊の一部と協力して奇襲、敵はわが迅速果敢なる攻撃に一溜りもなく粉碎され死體百五十を遺棄して西南方に潰走した、わが方の損害は僅か負傷二名である

全厦門島を占領

【上海十三日發國通】艦隊報道部十三日午後二時發表=去る十日厦門島に上陸せる海軍陸戰隊は爾後當面の敵を驅逐し進んで敗殘兵を掃蕩中なりしがつひに十三日午前十一時完全に全厦門島を占領せり

【香港十三日發國通】十三日朝當地に達した情報によればわが海軍占領後の厦門市內の情勢はわが軍の警備により秩序は完全に維持されつゝありコロンスもまた極めて平靜を保つてゐる、なほコロンスに入り込んだ夥しき避難民の處置については租界當局は頭を惱ましてゐると傳へられてゐる

福州市民大動搖

【香港十三日發國通】外人側來電によれば、福州では厦門占領の報道が當局必死の防止にも拘らず早くも市民の耳に傳はるや人心頓に動搖を呈し流言亂れ飛び日本の占領する次の地は福州なりと人心戰々たる有樣で、殊にわが海軍機の福州上空飛來はこれに拍車をかけてゐる、既に福州より家財を纏めて奧地に逃出す者續出してゐる

遺骨南下

東洋平和の礎と散つた皇軍勇士の遺骨四十九體は十三日午後四時廿分着列車で哈爾濱より一體は同七時三十五分着列車で吉林より到着、婦軍、國婦會員多數市民の悲しみの出迎へを受けて、中央通より吉野町に折れ沿道弔旗たれる中を記念公會堂に奉安午後八時半よりしめやかに御通夜に移り護國の華と散つた勇士達の靈を慰めるべく多數市民で滿堂を埋めた、十四日午前十時三十分發列車で內地原隊へ無き凱旋をするが多數の見送りを希望されてゐる

澮河々畔 敵陣地悉く確保 南平鎮遂に陷落す

【〇〇にて十三日發國通】十二日午後四時過ぎ南平鎮の包圍を完成した鈴木、西島、藤村の諸部隊は逐次包圍の網を縮小しつゝ餘紅の夕陽漸く曠野の涯に沈む午後七時過ぎ一齊に攻撃の火蓋を切つた、鈴木部隊は一擧に躍進して西門より一番乘りを敢行し、西島藤村各部隊これにつぎ城內に殺到城壁に據つて抵抗を續ける敵を悉く壓倒しつゝ午後九時半頃完全にこれを占領した

【蚌埠十三日發國通】南平鎮は十二日夜わが軍に完全に占領され、かくて澮河々畔の敵重要陣地はことごとくわが手に歸した、更に津浦線上の敵重要據點宿縣を環城、宿縣街道上ヵ里の地點に臨み全員はちきれんばかりに勇躍してゐる

【蚌埠十三日發國通】南平鎮は澮河の水運による敵の兵站基地で津浦線と連なつてゐたもので同地の占領により津浦線南段の要衝宿縣から澮河の水路によゝ西方への退路を遮斷されるに至つた

大義集攻略

【北京十三日發國通】濟寧を發し湖沼地帶西側の敵陣地を掃滅しつゝ南下進撃中のわが〇〇部隊は、十二日午後六時大義集に迫り早くもこれが攻略にとりかゝつた、大義集は濟寧より隴海線へ通ずる街道上にある要衝金鄉の北方十三キロの地點にあり、金鄉を守る前衞陣地である

笑止、澮河北岸に一ケ師配備

【〇〇十三日發國通】永城、臨渙集、韓村集、南平鎮の陷落で津浦線南段における敵の東西の連絡は切斷されるに至つたが、宿縣方面の敵は笑止にも澮河北岸地區に凡そ一ケ師を集結してわが軍の北進を阻止せんとしてゐる、右は自軍の動搖崩壞を憂慮した李宗仁が部下將兵に對し虛勢を示す苦肉の策と解されてゐる

東臺線西側地區の敵損害總計

【北京十三日發國通】四月十八日から五月六日までの東臺線西側地區の戰鬪における敵損害の總計は左の通りである
▲遺棄死體 約二萬 ▲鹵獲品 迫擊砲廿、野砲、山砲、機關銃(重、輕)四百、各種彈藥五萬發

支那兩政府合流の原則的協定內容
時期、形式、準備の大要

【北京十三日發國通】中國臨時、維新兩政府の合流問題は過般王克敏、梁鴻志兩氏會談の結果合流の根本方針に關する原則的協定の成立を見るに至つたが、合流の時期、形式準備等に關する兩氏協定の內容は大要左の如くである

一、時期=津浦、隴海兩鐵道の交通恢復せるのち維新政府と合併する
二、形式=(イ)兩政府同格において合流するの形式によるか、臨時政府が維新政府を吸收する形式によるかは今後兩政府間で協議を遂げること(ロ)合流後臨時政府の所轄に屬すべき軍事外交、財政及び關稅、鹽稅、統稅その他の國稅並に教育行政等を統括すること(ハ)中南支にはその政治的、經濟的特殊性に鑑み地域的統治形態を存置すること
一、準備機關=(イ)合流に關する一切の事由を協議決定するため兩政府間に共同委員會を組織すること(ロ)共同委員會を設置すべき場所(北京又は上海)については更に協議の上決定すること

なほ兩政府の關稅、鹽稅、統稅等の國稅收入を如何に按配するかについては左の如き暫定處置に關する協定の成立をみた

一、關稅收入は海關收入處理に關する日英協定を履行しそれぞれ前月の實績に應じ各海關收入のうちより外債負擔額を支拂ひ殘餘は兩政府においてそれぞれ行政費に充當すること
一、鹽稅收入はそれぞれ兩政府の自由處置に委すること
一、統稅は從來通り消費地においては徴收せず一定の政府の統括地域において生產し同地で統稅徴收の上他方の政府の統括地區において徴收される物品に對する統稅收入はそれぞれ兩政府間に等分すること、但し同一の統括地域において生產され消費される物品に對する統稅收入は當該政府の自由處置に委すこと

四宮部隊長戰傷

【蒙城十三日發國通】四宮部隊長は五日早曉懷遠附近の戰鬪で陣頭に立ち奮戰中左脚部に貫通銃創を負つた、また兩角部隊の田山部隊長は四日夜懷遠東北方部落に突入した際右脚部を敵彈に射貫かれ名譽の戰傷を負つた

[illegible]

對峙幾旬日準備全くなり徐州大會戰の火蓋は遂に切つて落された▼懷遠、蒙城、永城と敵の退路は日章旗の線でぶつゝり切斷され▼江蘇、安徽、河南を繋ぐ蜿蜒數百キロの線は皇軍の鐵壁の陣で固められた▼李宗仁總司令麾下の敵五十萬は全く袋の鼠同樣の窮地に陷つてゐる▼空には精鋭無比の海陸荒鷲隊地上はこれ無敵鐵桶の陸の精鋭總よ最後の世界戰史未曾有の大包圍殲滅戰は開始されたのである▼凡そ徐州の戰こそ今次支那事變の天王山でありその戰果の及ぼす影響はこれ程大なるはなからう▼單に戰局の上のみならず今次事變に關する第三國側にも一大轉換を來すは云ふまでもない▼第一線將兵の健鬪を衷心祈ると共に銃後國民の更に一層の緊張を切望する次第である

開店 マスヤ
味覺の店 榮養の店
スッポン・ホルモン葡萄酒 大和心ポートワイン 成吉斯汗ウヰスキー
清新溌剌の氣
大陸に滿ち充つの時！皆さまの旺んなる御聲援こ大いなる御期待の裡に華々しく開店の御披露を申上ぐるこの慶び！味覺こ榮養を主眼こし健康こ和樂の大道を往く新しき飮食料店マスヤの誕生を聲高らかにお報らせ申上げます。先づ新興の强精飮料
スッポン・ホルモン葡萄酒 大和心ポートワヰン 成吉斯汗ウヰスキー
の優秀國產品を始め內外高級飮料、信用ある一流食料品の數々を嚴選し、「味覺と榮養のデパート」を標榜して心からの奉仕をさせて頂きます。何卒開店早々賑々しく御來店を賜りますやうお願ひいたします。
新京祝町二ノ二 マスヤ洋酒店 電話(3)六三六六番
五月十三日
五月十三日より七日間、開店記念どして粗品呈上いたします

社説
歐洲外交の新局面

さきには英佛の會談が行はれ、最近には獨伊兩巨頭の會談が行はれた。これらの事情から、すでに死滅同然の狀態にあるヴェルサイユ體制に代るべき何らかの平和體制、たとへば英佛獨伊四ケ國協定の如きものを想定するものもあつた。しかしそのやうなものを作ることは極めて困難な事柄であると見なければならぬやうである。伊太利はエチオピア併合の承認と地中海における特殊地位と、スペイン問題の有利な解決、エチオピア開發に對する經濟的援助を求めるであらうし、獨逸は舊植民地の無償返還を要求するに定つてゐるのである。英國は東洋におけるその立場を有利に導かうとすれば、自から歐洲においては獨伊に或る程度の讓歩をして歐洲政局における不安を一掃する必要があるが、しかし獨伊を滿足せしむるには、英國のみならず佛蘭西の犧牲を條件とするし、また新四ケ國協定はソ聯の孤立化を前提とする。

しかし、英伊、英獨の國交調整は絕對的に不可能かと言へば、さう言ひ切ることも出來ぬ。獨伊がいかに攻勢的であるとしても、獨伊にはまた弱味とするところもある。就中伊太利の如き、金本位固持に續くエチオピア戰爭によつて、財政、國際收支ともに困難を極め、折角取つたエチオピアの開發も自國のみの生產力を以てしては目覺ましい成績もあげ得ぬ狀況にある。獨逸とて、口ではいかに强がつても、敵を作るほど無謀ではない。そしてまた英國が實に或る程度の犧牲を覺悟するならば、佛蘭西の如きは置き去りにして、英伊、英獨間の接近を計ることも一概に出來ぬ相談だとは言ひ切れない。

英伊、英獨の會談が直接に東洋問題にまで觸れることはないにしても、しかし英國が若し歐洲の不安を一掃し得るならば、少くともその間接的な影響は當然に支那事變に對する英國の態度にも現はれて來るであらう。だが、現在までのところ、事態はそのやうには動いてゐないことが知られるのである。

ともあれ、現に世界の政治と經濟とに極めて重苦しい現實的な壓迫を加へてゐるものは軍擴競爭である。英米佛共同で日本に建艦通告を要求して以來、軍擴競爭は愈よ軌道に乘つて來たかの感がある。

英、米、佛等の軍擴計畫の內容には極めて注目すべきものがある。而して英米にしてこのやうな軍擴基本方針を堅持する限り、この競爭はいつまで經つて果てるとも容易に見透しはつけられない。各國ともその財政的負擔が國民の經濟生活を極度に壓迫して內部政治の混亂に陷るか、第二次の大戰が爆發するか、それとも又或る種の軍縮協定が成立するか、何れとも斷定することも出來ぬ。

滿獨修好條約締結の喜び
世界の防共陣營更に一段と强化
橋本協和會中央本部長談

ドイツの滿洲國承認に際して橋本協和會中央本部長は左の如く談話を發表した□

獨逸國は本日を以つて滿洲國を正式に承認いたしました。これは實に滿洲帝國の國際地位の飛躍を示すものでありまして如何に滿洲帝國の內容實質が整備充實したかを如實に物語る證左でありますと同時に、これに依つて歐亞を貫く世界防共陣營が一段と强化され東洋平和の確立、延いて世界平和の招來に寄與する處頗る大いなるものがあるのであります。建國僅か六年にして滿洲國が今日既に早く世界の國際舞臺に乘出して、平和世界建設の役割を分擔することになつたことは誠に彼我同慶に堪へぬ次第であると申さねばなりません

獨逸は滿洲建國の理想並に國家進展の狀態を最も正しく認識してゐる國でありまして既に一昨年三月滿洲國政府と通商協定を取結んで實質的に滿洲國を承認し、爾來相互の友好關係は日を追つて深まり來つたのでありますが、一方滿洲帝國に於ては友邦大日本帝國と一體不可分の關係に於きまして共產主義排擊に對する思想を一つにし、建國以來、或は行動に於て、或は思想に於て、鋭意防共のため力を盡して來たのでありますから國民的思想並に國家的主義を同じくする點から見ましても獨逸の滿洲國承認は必然のことであるのであります

事新しく申すまでもなく、國際共產黨の暗躍は世界平和の癌でありまして、スペインの內亂と云はず、日支事變と云はず、凡そ現在地球の表面に現はれてゐる禍亂の裏、並に國際不安の蔭には必ず彼等の魔手が糸を操つてゐるのであります、然も彼等の組織と、戰隣は實に恐るべきものがあるのでありまして、若し列國がまゝにこれを放任して置くならば、世界は一瞬にして赤色に塗り潰されなければならぬのであります

此脅威に對して敢然反共の旗幟を揚げて世界防共の鐵壁を築いてゐるのが日、獨、伊、西の四ケ國でありまして、謂はゞコミンテルンに依る世界の禍亂はこれ等の國によつて喰ひ止められてゐるのであります、滿洲帝國は既に昨年伊西兩國から承認され今また獨逸の正式承認を得て玆に世界防共ルートに參加してゐる全反共國家との間に國交が確立したのでありまして、假令未だ防共協定には參加してゐなくとも實質的にはこれ等の國家に伍して世界防共ルートの完全なる一員となつたのであります、而して滿洲帝國の建國精神は世界の大道に通ずるのでありますから今後に於ても洋の東西を問はず苟も眞に正義を重んじ人類を愛する國家並に國民は齊しくこれを理解し納得する筈でありますし、滿洲帝國としても亦我が建國精神を尊重し、理解する國家となるの人類の異同、民族の分別を問はず、何時たりとも手を携へ歩みを共にする事を辭さぬのであります、ともあれ東洋の滿洲國は今日遂に世界の滿洲國となつたのでありまして此の國際地位の躍進は將來に於て一層顯著たるものあることが明かに豫想されて居ります、唯此際戒心を要するは、吾々は此榮譽に徒らに陶醉することなく內政に、外交に建國精神を昂揚すると共に精勵刻苦內容を充實し、特に自ら赤化に備ふるの手を弛めず以て新たなる責務を全ふすることであります、玆に協和會は日、獨、伊、西等の反共正義國家の滿洲帝國承認に對して、改めて國民的謝意を表すると共に我會の使命に就ても一段の重きを加へたるを自覺し、相携へて奮勵せんとするものであります

獨逸の好意に感謝あるのみ
―中銀重役談發表―

ドイツの正式滿洲國承認に當り滿洲中央銀行では左の如き重役談を發表した□

今回友邦ドイツが正式に我が滿洲國を承認したことは、洵に慶祝に堪へない次第である。我が國は康德三年三月サルヴァドルによつて初めて正式に承認され次で伊太利、スペイン兩國からも承認されたが今またドイツから正式に承認されたのは、竟畢我國が既に獨立國家たるの威容を十分に備へたことを諸外國に於ても認識するに至つた證左であつて甚だ欣快とするところである。滿獨兩國の關係は從來と雖も極めて緊密であつて康德三年四月には滿獨通商協定が成立し、又昨年九月には本行とオツトー・ウオルフとの間にクレヂット協定が締結され兩國民の親善は日に月に加はり、滿獨貿易は極めて順調に伸展しつゝあつたのである、斯かる折柄正式承認が發表されたので、これを契機として兩國の親善關係は更に一層增進し兩國民は有無相通し互に手を携へて兩國經濟の發展と世界の平和に寄與貢獻することを疑はぬのであつて、吾人はドイツの我國に對する好意を感謝するものである

首警署長會議
關口副總監訓示（要旨）

十二日午前八時半より首都警察廳講堂で開會した管下の署長會議に際し關口副總監は左の如く訓示した

今や首都の警察は日に月に益々重要性を加へつゝあり殊に昨年十二月の治外法權撤廢、附屬地行政權接收等による警察の一元强化に伴つて其の獨自の威容を儼として示すべき時機に際會して居るのであります、苟くも國都新京の治安維持に付きましては首都に職を奉ずる我々警察官が絕對の責任者であるとの自負と覺悟とを持たねばならぬのであります、殊に一國帝都の治安泰山の安きにあるは延て國內地方邊土の治安の如何を卜するに足るべく首都の治安如何は重要なる政治的意味あることを思へば吾人の責務は愈々重且大であると云はねばなりません、況や我が國內外の狀勢は一日も偸安を許さゞることは今更申上げる迄もないのであります

各位 は此の際率先身を以て範を垂れ旺盛なる責任感と積極進取の氣魄と加ふるに凡ゆる障害を斷乎として貫く不撓不屈の精神とを以て部下警察官を指導鞭撻し以て首都を磐石の安きに置くべく全幅の努力を傾倒せられんことを先づ第一に切望して止まないのであります

人材 警察官は之を適所に配置し善き活躍の舞臺を與ふることに依つて始めて其の眞價を發揮するものであり之實に行政の本源とも謂ふべく其の運用の適否は直に警察能力を左右するものであります、而して滿洲國警察の人事行政の實際は著しく中央集權的であり、且人事關係が極めて錯綜して居ります爲に地方廳に於ては必ずしも人事の公正を得ることは困難な狀態でありますが尙且凡ゆる障碍を排除して其の慣乘的確を期し殊に第一線充實主義に徹して警察外勤係を充實し以て警察全體の能率增進に資せられたいと思ひます

防空 防護に關しましては本年四月一日より防衛法の施行あり近く全法施行令の公布を見る豫定でありますから豫め周到なる防護計畫を樹立し置き一面關係方面と密接なる連繫を保ち特に防護團の指導訓練の適正を期する等防衛上些の遺漏なきを期せられ度いと思ひます

治安第一主義から云つても特に首都の警備の萬全を要せざると云ふ事はありません、人に對する警衛を含み首都警察の生命は警備に在りと云ふも過言ではないのであります、幸にして今日迄何等警衛警備上の事故を見ざることは喜ぶべきことでありますが動もすれば事故無きに狃れて非常事變突發に際し警備計畫並に其の訓練を怠り又は實際上の警衛警護に際し周密なる査察警戒を缺く憾なしとしないのであります此の點に關し各位の絕えざる關心と努力とを希望します

今や我が滿洲國は建設第二期を迎えて一大躍進期に直面し警察各部門の活動齊しく伸張强化の機運に向ひつつあり而も內外の狀勢は頗りに警察の責務を加重して止まぬのであります

職を警察に奉ずるものは此の際緊褌奮起して粉骨碎身至誠奉公の大義に邁進せねばならぬのであります、各位は宜しく深く思を玆に致し部下職員を指導督勵し打つて一丸となり此の非常時局における警政の重責に遺憾なからしめられんことを重ねて切望して止まぬ次第であります

飛行機製造會社重役顔觸れ內定

滿洲航空會社の製作部門を切離して今回創立さるゝ飛行機製造會社は、政府においてこの特殊會社法を草案中のところいよいよ成案を見たので、近く國務院會議に附し公布を見ることになつたが、この公布と共に會社創立に當り遲くも今月末には新京にて創立總會を開催する運びになつた、同社は滿業の子會社として飛行機の製作に當り、名稱は奉天飛行機株式會社と稱し、資本金二千萬圓（四分の一拂込）である、內定せる重役は次の如し

取締役會長鮎川義介、社長荒蒔義勝、副社長前原謙治、取締役淺原源七、同奧村愼次、同岩崎安美

日產汽船が共和汽船を買收

【東京國通】日產汽船會社（滿業系）では十二日午前十一時本社で重役會を開き左記當期利益金處分案（配當一割二分、二分增）を查定、廿八日定時株主總會に

一、取締役一松政二、監査役吉田寅五郎兩氏任期滿了及び監査役山代泰氏辭任につき改選の件

一、事業擴張に伴ひ增資の件を上程するが、當社の主なる事業はズンダーン鐵礦石の輸送にあるが、同鐵礦石輸送高は年百廿萬トンに達し、これが所要船舶は卅五萬トンに及ぶも當社所有船は十萬トンにすぎないので今後事業を擴張する、その第一着手として共和汽船（資本金五十萬圓、全額拂込濟）を買收することゝなつたのである、而して今後の事業擴張資金としては八月中旬現在資本金八百萬圓（內拂込六百十三萬五千圓）を二百萬圓增資して一千萬圓とすることに決定さらに近く五百萬圓乃至一千萬圓增資の豫定である

フランス銀行再割引率引下發表

【パリ十二日發國通】フランス銀行は十二日再割引率を三分から二分半に引下げる旨發表した

蔣、廈門島の奪還を策す

【香港十三日發國通】徐州大會戰の作戰に躍起となつてゐる蔣介石は目下武昌にあるが、十一日夜廈門島喪失の入報に驚愕し取敢へず華南戰區司令余漢謀に對してその責任を問ひ、さらに今後の防備方針について重大なる指示を與へた模樣で、余漢謀はこれを廣東々部防衛司令李漢魂ならびに廈門防衛司令宋天才に對し轉電すると同時に今後の作戰指示として大陸に逃亡する兵を纏めて目下福州より急行中の中央二個師と合し大陸より廈門の奪還を策し、廣東に待機中の空軍戰鬪機二十五機を派遣し作戰に協力せしむべしと傳達した

支那空軍の外人部隊 ソ聯人以外は僅かに七名

【上海十二日發國通】敗戰にあえぐ漢口に赴き約三週間同地に滯在し支那軍參加の外人部隊の動きを親しく觀察し一兩日前上海經由東京へ向つたサンフランシスコ・クロニクル紙特派員ジョン・ガンサー氏は、去る八日の同紙上に左の如き外人部隊に關する興味ある通信を送つてゐる

支那空軍中の外人部隊解散後大多數は顧問を罷めて四散し、今では僅か七名の米佛人が殘留してゐるだけである、なほソ聯人は約百廿名居るやうだ、彼等は何れも國籍を支那に移し支那人として活躍してゐるが、ソ聯はさらに約二百名のパイロットを送るといつてゐる、なほソ聯パイロット團は漢口日本人俱樂部を根城としてゐる

支那軍が井戸に毒藥を投入

【上海十二日發國通】最近江北戰線の敗戰に焦慮した支那軍は又復國際信義を無視して毒藥を使用した、即ち去る七日阜寧城を占領した通州上陸部隊たる佐藤枝隊の兵數名は炎暑のあまり渴を癒すべく城內の井戸水を飲んだところ忽ち吐瀉苦悶しはじめたので化學的檢證を行つた結果、城內四ケ所の井戸には恐るべき靑酸加里及び昇汞水が支那軍敗走に際して投入されたことが判明した、また九日蒙城に入城した〇〇部隊でも同城內の飲料水中昇汞水が投入されてゐることを發見し、皇軍將兵の憤激は頂點に達してゐる

支那兩會社特別委員顔觸れ

【東京國通】北支、中支兩會社特別委員顔觸れは十三日の設立準備委員會で左の如く決定した

△北支 男爵鄉誠之助、池田成彬、大久保利賢、寶來市松、杉野喜精、靑木一男、堀內謙介、石渡莊太郎、梅津美治郎、山本五十六、大森洪太、結城豐太郎、松岡洋右、小林一三、大谷登、小倉正恒、松本健次郎、萬代順四郎、森廣藏、伯爵酒井忠正、櫻井兵五郎

△中支 男爵鄉誠之助、池田成彬、大久保利賢、寶來市松、杉野喜精、靑木一男、堀內謙介、石渡莊太郎、梅津美治郎、山本五十六、大森洪太、津島壽一、中井勵作、各務謙吉、加藤武男、中根貞彥、村田省三、松永安左衛門、庄司乙吉、松本蒸治、堀切善兵衛

臨時政府建設總局參事決定

【東京國通】臨時政府北支開發會社の建設事務を圓滑に遂行するため若干事務系統の人材を配し協力せしめる必要上、內務省では十二日岐阜縣經濟部長吉岡計之助氏を臨時政府建設總局參事に推薦することに決定した

臨時政府顧問輔佐官銓衡に着手

【東京國通】臨時政府行政顧問湯澤三千男氏はこの程歸京して顧問輔佐官の人選に關して內務畑より二名、大藏畑より一名を選拔すべく兩省首腦部と折衝を進めてゐるが、內務畑の一名は茨城縣總務部長松治郎氏に內定した

新民印書館創設

【北京十二日發國通】內地印刷業者の間に豫て北京において出版印刷會社新民印書館公司設立計畫が進められてゐたところ來る六月廿二日創立總會を開催の運びとなつた、右は日支合辦公司で資本金二千萬元（四分の一拂込み）株數廿萬株の內日支發起人双方で各八萬株を引受け殘餘を公募する筈である。日本側は共同印刷、東京印刷、實業之日本等有力出版印刷業者八會社で下中彌三郎氏が代表となつてをり、支那側は前冀東政府長官池宗墨氏が代表してゐる、從來の商務印書館に代つて小學校教科書その他の出版に當るほか今後政府關係發行物の出版をも行ふ筈である

國防皇軍慰恤獻金品（本社取扱）

一金一萬七千四百三十五圓五十九錢五厘（關東軍司令部）
一慰問袋千三百三十四個（同）
一金三千六百九十九圓五十七錢（駐滿海軍部へ）
累計 二万一千百三十五圓十六錢五厘
……五月十二日迄の分……

割烹 活洲（イケス） 祝町二丁目（太子堂東） 電話③三一六五番

商況欄（十三日後場）

株式相場

●奉天株式（短期）

	寄付	大引
滿取	一三二、〇〇	一三二、[illegible]
東新	八〇、五〇	[illegible]
大滿業	八〇、〇〇	八[illegible]
同新	六八、五〇	[illegible]
滿産	—	[illegible]
同品	一〇五、五〇	[illegible]
五鐵	五九、〇〇	[illegible]
日新	—	[illegible]
同紡	三五九、五〇	三六〇、[illegible]
滿甲	—	—
同書	—	—
鐘郵	—	—
電業	—	—
日學	—	—
新化電	—	—

●大連株式（短期）

	寄付	大引
五品	一五、五〇	—
東新	一三、五〇	—
滿業	八〇、五〇	—

新京取引市況

	寄付	出來高
鐘紡	二六〇、〇〇	—
滿鐵	五八、八〇	—
同新	一三、四〇	—
土木	一六、〇〇	—
豆新	六八、七〇	—
同新	[illegible]	—

	寄付	出來高
大豆	—	—
高粱	—	—
小豆	—	—
米高粱	—	—
玉蜀黍	—	—
●大豆 五月限	一五、八七	一五、八一
同 六月限	一五、九三	一五、八八
●高粱 五月限	—	—
同 六月限	—	—

手形交換高（十三日）

七七三、〇九、[illegible]　七九枚

帽子は岡田 吉野町二丁目 電話（3）三三二一

大好評の呑み放題

二次會要らずの宴會さして大好評を蒙て居ります
御宴會は七十名樣迄お引受（御申込は電話にてお早目に）

時局に鑑み絕對値上げせず
一層料理報國に精進致します
皆樣の御宴會は味覺本位の割烹新京へお決め下さい
酒は銘酒菊正宗!!

附出し御食事付 御一人會費
肉すき 三・五〇
よせ鍋 四・五〇
會席 五・〇〇
十名樣以上の御宴會に限ります
尙、時間は營業時間十一時限り

大多忙に付女中さん十五名急募御希望の方は本人至急御來談下さい
富士町二丁目角（新京ホテル直營）
割烹 新京
電話③二六〇一番 六二一六番

開店 五月十三日 粗品進呈
おでん 一品料理
邯鄲（カンタン）
豐樂路六一二

東京より新人來店
酒場
トイツペイト

北支蒙疆地區を行く

多年の宿願達せる 蒙古聯盟自治政府 (19)

特派員 宇田淺次記

蒙古聯盟自治政府成立經過

昭和十一年末內蒙古各旗代表が錫林果勒烏珠穆沁に參集し南京政權を離脫日滿依存の精神の下にその援助を得て蒙古民族復興、蒙古建國を目標とし第一次蒙古全體會議の開催を見た、その決議により準備機關として德化に蒙古軍政府を組織し兵備を整へ蒙古民族強化團結に邁進し爾來年餘綏遠軍閥の飽くなき暴虐は遂に綏東事件を招來する等幾多の苦難と甚大なる犧牲を拂つたが昨年に至つて支那事變勃發するや蒙古軍政府は皇軍に協力し絕大なる援助をうけその企圖せる西進打倒綏遠軍閥の宿望貫徹を得た、こゝに於てその地域の擴大時局の推移に伴つて新政權樹立の必要を生じ新舊地域各地方官民代表を綏遠(原和)に召集して蒙古大會を開催新政權の結成を議し蒙古聯盟自治政府の成立を見た即ち民族協和、嚴防共產を施政基本方針とし組織大綱を定め政府主席に雲王を副主席に德王を推戴しその成立趣旨を昭和十一年十月二十八日中外に宣明した。

宣言

蒙古は素土地あり人民あり組織あり且元朝の光榮偉大なる歷史を保有す、明代に到り朔漠に退去せりと雖も尙且平衡の地位を確保せり、淸初に及び諸部援兵し更に分藩兄弟と爲りその固有の土地、人民、主權は糸毫も失はれるところなし、而して民國成立するや五族協和を標榜號召せるを以て秉性純厚なる我は待遇の平等を信じ至誠之を擁立し苟も濫らず圖らざりき二十餘年來我邦を以て外府となし之に省縣を設け土地は瓜分して盡くるに幾し、黨政事にして凡て是主權を侵蝕餘すところなく、蒙古の生計日に窘窮を致し盟旗の凋落月に甚し、既に日存望なきに又何をか平等を稱へんや群情激憤し水火固辭せず、乃ち蹶起して高度自治を要求し且夕の命脈を延べんとし、幾度か呼籲奔走を經て百靈廟の自治を擁護せりと雖も內に無限の族恨切骨を包み明に自治の名を許容し暗に摧殘の機を計るのみ、軍閥の暴歛數の如く蠶食の挑撥日に甚し、或は大軍を以て境を壓し、席捲の威を張示し、或は又經濟封鎖により我を自亡の窮路に迫進す頻々たる荼毒實に縷述に遑あらず、二十餘歲の竭誠擁護も其の窮極するところ只之を酷遇に終りたるのみ、之を推移せんか蒙古將何を以て生存せんや、且中國は革命以來軍閥割據し內亂相次ぎ人民塗炭百業凋敝を來す、近くは又外交策を失し國是日に非なり、釁を鄰邦に啓き疆土分立し骨肉相刻す、何ぞ克く邊國を顧るの暇あらん、祖宗の遺業を念じ民族の生存を企圖せんか拱手機を逸し自貽伊戚を容さず因つて昨春內烏珠穆沁に大會を開き蒙古軍政府建設のことを決議し並に蒙古軍を編練す、外防共に努め、內安靖を謀企謀し一歲にして漸く其の規模を具ふるに到る、然るに今秋日支和を破るや蠢吏機に乘じ兵を構へて我を謀るに及び已むなく茲に防衛の計を立て整師之に抗戰全將士の驍勇と友邦義軍の協助を得て數月を出ずして長城以北の故土を收復せり、之實に天我に蘇生の良機を與へたるものと言ふべく吾人は奮然興起して邁往勇進以て更生を翻圖せし所以なり、乃ち各盟旗市縣長官及び軍民代表を召集し綏遠城に蒙古大會を擧行して、大議を求め大會決議を經て大祖成吉思汗の保持せる諸民族抱擁一致合作の大精神に則り即日蒙古聯盟自治政府を建設し蒙古固有の疆土を以て領域となす、共產嚴防、民族共和を基本方針と定め生聚教興養衛の六事を施政の綱領となし互惠互助共存共榮の精神により友邦と敦睦を計り、その堅持する東洋平和確立の大理想顯現に協力すべし、雲端旺楚克、德穆楚克棟魯普を推擧して政府主席及副主席となし、即ち蒙古聯盟自治政府の成立を宣言す、凡そ我全體官民及將士は須らく我民族の制助支持により相倶に人類和平に貢獻するを得ば國家民族の理解表情を有するべし、又以て全世界の光輝たるべし天人共に鑒るところ深く神明に誓ひ渝るところなし

新地域接收狀況

新地域占領と共に蒙古軍政府は直ちに政治接收委員會を設け九月十八日興和縣より接收工作を開始十一月末に至る間に接收完了を見た諸縣は興和、豐鎮、集寧、陶林、涼城、歸綏、薩、包頭、和林、武川、托、固陽の十二縣に及んだ、以上各縣共に接收後直ちに舊機關の機能復舊に努めた結果十一月初旬より民政、徵稅、教育等の諸機關復舊し十二月末迄に約六十萬元の稅收を見るに至つた、併し西方及び南方地區は未だ治安恢復せず敗殘兵の橫行と交通杜絕の爲伊克昭盟及び烏蘭察布盟の西部並に巴彥搭拉興濟水河縣は十二月三十一日に至つて漸く接收事務を政府に引繼ぐに至つた以上により三自治政府の成立に至る迄の過程を述べたがその後日本人顧問の獻身的努力指導により一般民衆は飽くまで政府を信賴し防共民生の向上產業開發に著しき進展を見せてゐる、察南政府の如き昨年八月政府結成當時稅收二十四萬と計算したのであるが十二月三十一日には八十五萬圓の現金、一月十五日までに百五十萬圓、二月初めには一日一萬五千圓乃至二萬圓の納稅成績をあげてゐる、然しそれら稅收はどし〳〵學校建設、道路改修にあて地方民衆の福利を圖つてゐる。

半島產業文化の豪華 滿洲綜合見本市 朝鮮物產宣傳即賣會

總督府主催全滿に開會

【京城】近時滿洲に於ける見本市の現狀に鑑み單なる見本市にては比較的効果少なきを以て今回朝鮮總督府主催の下に對滿通商貿易の促進並に鮮滿產業文化の提携に資するべく五月二十一日より

奉天—滿毛百貨店、新京—寶山百貨店、哈爾濱—登喜和百貨店、牡丹江—軍人會館、齊々哈爾—兵士ホーム、佳木斯—松花舞台、吉林—公會堂等

各地に於て引續き滿洲綜合見本市及滿洲即賣見本市を開催する事となり、同見本市の開催に依り在來の販引業者をして鮮產品荷受組合を結成せしめ、且一般大衆にも朝鮮に對する認識を深からしめんが爲小規模の朝鮮產業、文化紹介展覽會、朝鮮の夕等を併施し又各開催地に於て官民合同の朝鮮物產批判懇談會並に朝鮮物產試食會を開催し鮮產品の進出、鮮滿產業貿易の提携促進に資せんとするもので、右懇談會に於ける議案として

(一)滿洲開催地各市場に於ける鮮產品の品質、價格取引方法等に對する批判
(二)各市場に於ける各國品各地方品の競走狀況
(三)各市場に於ける鮮產品の輸入增進具體策
(四)鮮滿間產業貿易の提携促進策

であつて、參加商人は見本市を展示すると共に滿鮮產業に對する正確なる認識を把握する爲朝鮮各道職員と共に主なる工場、試驗場、其の他取引機關等を視察し商品の改善に資する外最終開催地並に京城に於て見本市參加者及關係官民合同の上本見本市の報告、實績等を檢討して將來の指導方針の確立に資せんとするもので同見本市の成果は一に今後の滿商に多大の影響を及ぼすものと期待されてゐる

因に滿洲綜合見本市及即賣見本市の日程は左の如く五月十九日京城出發

▲奉天 二十一日即賣會見本展示及商談、二十二日同試食會、二十三日同訪問商談懇談會、二十四日同產業觀察
▲新京 二十六日即賣會見本展示及商談產業視察、二十七日同、二十八日同訪問商談懇談會試食會、二十九日同
▲吉林 三十一日見本展示及商談懇談會試食會、六月一日訪問商談產業觀察
▲哈爾濱 六月四日即賣會見本展示及商談懇談會試食會五日同訪問商談產業視察、六日同同
▲齊々哈爾 八日見本展示懇談會及商談試食會、九日同
▲佳木斯 十三日見本展示及商談懇談會試食會
▲牡丹江 十五日即賣會見本展示及商談、十六日同訪問商談懇談會試食會、十七日同產業視察、二十日京城着

國防會館 九月迄に竣工

滿洲飛行協會、同防空協會、在鄉軍人會滿洲支部、滿洲國防婦人會等民間軍事機關の共同事務所として工費二十六萬圓を以て新京大同大街に建設中の國防會館は昨秋基礎工事を完了、今春雪解期から本建築に着手してゐるが目下五分通りの進捗振りで來る九月迄には竣工の豫定である、同會館は國防會館の名に相應しく爆彈等にはビクともしない建築方法をとり、地階には滿洲唯一の理想的毒ガス避難所が特に工費一萬圓を注ぎ込んで設備される筈である

暑休は廢止 司法省議で決定

【東京國通】司法省では十二日午後省議を開き暑中休暇廢止の件を協議した結果、事變中の暑休は廢止すべきであるとの結論に到達し即時左の訓令を部內全般に通達した

本年度の暑中休暇はこれを許さず

なほ土曜日の半休も次官會議の申合によつて廢止することになつてゐる

ルーサン栽培講習

協和會首都本部主催の馬糧獻納運動ルーサン栽培講習會は十二日午後一時から大陸科學院農園で官廳、特殊會社各分會ならびに各學校の栽培擔當者廿五名參集の下に開催、小笠技術員の實地指導ありたる後鈴木院長より「國策的見地から見たルーサン栽培」の講演があり同四時頃散會した

全滿都市對抗柔道大會

鞍山昭和製鋼工廠では創業二十周年記念事業として來る六月五日鞍山武德殿で全滿都市對抗柔道大會を開催する

州外中學對抗柔劍道大會

州外學校組合聯合會主催州外中等學校對抗柔劍道大會は來る廿九日奉天第二中學校で開催される

敦化三業組合慰安會

料理店、カフエー飲食店、旅館業よりなる敦化三業組合では、家族及び使用人の保健向上及び組合員の融和親睦より十一日午前十時から春風薰る曹葉公園にて開催、何分とも敦化評判の名妓、美給連の總出の事にて場內見物人にて黑山を築く大盛況を呈し、午後三時散會、夜は午後七時より日滿會館にて活動觀覽をなし三業組合始つて以來第一回の催し事であつた

日本人小學校修學旅行

敦化日本人尋常高等小學校尋五以上の修學旅行は北鮮見學と決定、豫て種々考究中の、十一日午前六時三十分發列車にて、各受持教師に引率されて一行八十七名歡喜の裡に出發した、一行は北鮮各名所、都市を見學し、十三日歸敦した

間島人事

延吉地方檢察廳次長 中村尙久
補吉林地方檢察廳次長 錦州地方檢察廳次長 中井久二
補延吉地方法院長 延吉地方法院次長兼延吉琿春區法院監督審判官 澤木園衛
任檢察官敍薦任一等 補延吉地方檢察廳次長
李間島省長は三上秘書官川崎事務官帶同十日龍井開山屯方面出張
江原間島省次長は十日八道溝太平村金鑛視察の爲出張

明暗

出生

▽東一條通四十四番地鈴木正之氏長男敏之(三月二十二日)
▽入船町二丁目二十一番地宮崎進氏弘(三月四日)
▽入船町二丁目二十一番地鳳月莊今井久憲氏長女眞智子(二月廿七日)
▽入船町二丁目十七番地御手洗卯三郎氏二女タエ子(二月二十八日)
▽入船町三丁目十六田嶋喜一氏五女和子(三月二十二日)
▽千島町一丁目四公園事務所內竹下義行氏長男明男(三月十四日)
▽祝町六丁目二番地一二公門淸氏博(一月二十二日)
▽祝町二丁目四番地川村健藏氏長女千鶴子(一月八日)
▽浪速町二丁目四番地ノ二上田利八氏三男英雄(三月十日)
▽吉野町三丁目六号岡義一氏長女悦子(三月三日)
▽曙町一丁目二番地日置政一氏美和子(三月十九日)
▽羽衣町一丁目十四番地前田善二氏長女鷗美(三月二十日)

結婚

△興安街六〇五大野忠雄(二九)沼口志惠子(二一)
△梅ケ枝町四丁目四世古宏(二九)古本久子(二四)
△哈爾濱佐藤久左衛門(四六)安達街七一四萬年彌榮子(三二)
△延吉滿洲採金會社橫山善男(二六)昌平胡同二一四綠川光子(二二)
△新發路一〇五石橋國惠(三〇)東二條通五五石田アサミ(二五)
△宮下增夫(二八)荻原まさ子(二五)
△南嶺陸軍官舍竹本吾一(三八)滿和街二〇五中島幾子(三〇)

淨月潭水鄉探勝會

一、日時 五月二十二日(日曜日)雨天順延
一、集合 新京驛前、大同公園前廣場(申込の時希望個所申出でのこと)
一、出發 午前十時
一、歸路 午後四時水源地前出發
一、會費 大人一圓五十錢 小人半額(辨當持參の事、但し辨當希望者は別に辨當料五十錢)
一、申込 五月二十日限(滿員の節はお斷りしますから至急申込み下さい)
一、定員 五百名
一、餘興 寶探、小運動會、競寫會(美人モデル多數用意す)(會場に湯呑所、賣店の用意あり)

申込所 新京驛前J、T、B二階 新京觀光協會(電三—四九四一)

主催 新京日日新聞社 新京バス會社
後援 新京觀光協會

讀者の領分

投書歡迎 中傷不可

感心した警察(上)

春秋二回の清潔施行は年中行事の常識である、文明の國民としては積極的に行つてゐるのは寧ろ個性とさへ云はるゝ江戸ッ子の如きが好適例であらう。商店街の下町にせよ山手住ひは申すに及ばず每朝每晩塵り一本も殘さずホコリちよつぴりだに余さゞる、潔らかさである。

恐らく赤紙を貼られる家など僕は見もせず聞いた事もない、併しまだ〳〵田舍へ行くと年二回の行事を面倒がる向がないとはされぬ、衞生思想の發達如何の差異と又日常生活から自然に來る現象からであらう。

十數種に及ぶ傳染病を初め幾多惡性病魔の媒介を逞ふする細菌の蕃殖を擅にするは洵に戰慄の至りではないか。

滿洲にては一層此の感を深くするのである。外面から窺つた所では各官舍各社宅より附屬地商店街等可なり行き屆いてゐて至極結構の次第である。僕は新京の一年を經過し前年の清潔法も遺憾なく濟まし、また人と共にあらゆる豫防注射は欠かさない、ところが本年も時季に入つたのでラヂオに新聞に注意を拂つてゐたが遂に見落し聞き落して仕舞つた、今日派出所から態々御臨檢を受けたが日常の掃除の外それらしい清潔は施してゐなかつた、勿論其の筋よりは達旨はあつたらうがどう云ふものか徹底しなかつたのである。

(關南子)

慰問袋に テーム水

凱旋兵や最近戰地視察から歸つた人々の話に依ると北支、中支共衛生設備の不備に加へて最近の暖氣で皮膚病に苦しみ又風や南京虫に惱まされることが非常に多いとのことである、食料品や衣類には事缺かぬが之等皮膚病退治藥には困つてゐるらしい これらの良藥として目下國で最も評判のよい皮膚病藥テーム水がよく今後慰問袋を送る時にはこれをお勸めしたい

丁寧親切 新京銀行

北沢寫眞製版所 曙町四の九 電③四二〇四

料理 東明 吉野町

音色の良き琴三味線 新京唯一の專門店 大政樂器店 東一條通六〇 電(三)五五五六番

京染 本年の新柄 御選擇は 專門の ちどりや京染店 新京東一條通り 電話③六三五四番

とてもおいしいすばらしい榮養 粉末昆布茶 大石茶舖 祝町太子堂前 電話③六四二七番

御期待に恥ぢぬ絢爛豪華の大歌舞伎
關西の大立物 八代目 小村家 嵐巖笑
名優 鴈次郎の婿 成駒家 中村軒尾
劇界至寶の名狂言!! 總員八十餘名 空前の大顏合せ新京に花を添える一幅の大繪卷!! 御期待を乞ふ
五月十六・十七日(二日間) 於 記念公會堂

開店一周年記念に付躍進國都に追從すべく內外共大改裝中
女給大募集
本日開店
新京ダイヤ街 グランド太陽 電(3)5826 6148

こんな場合はどう斷るか?
相手の感情を害さずにこちらの眞意を傳へる
××××うやむやは無禮です

ほんとうの洗練された作法といふものは表面の行儀ばかりを指すのではなく、むしろ裏面の一寸したところにも禮儀を失はないやうに心掛けることです、例へばこゝに取上げた「斷り方」等は問題が問題だけに尚更感情を害さずにこちらの眞意を傳へるといふ點に氣をつける必要がある

△…外交員に對しては　こう云ふ人々に對しては非常に亂暴に斷る人があるが、お互に商賣であり稼業であるから何處迄も禮を以て對すべきです　然し斷る時は丁寧にはつきりと述べるべきで「考へてをかう」とか「主人がゐないから」とか引きのばして居留守をつかつたりすると何度でも足を運ばせる上に、嘘言が重つてこちらからも困り抜くやうなことが多い、又保險などは紹介狀持參で來る人もあるが都合で入れぬ時は禮を失はぬやう理由を申述べて斷つてよい。

△…押賣りに對しては　押賣りのやり方は最初は非常に態度が穩やかで、相手の出樣を見た上で次第に強くなるのが手段であるから買はないものは最初からはつきりと斷つてあとは相手にならぬがよい、口では斷り乍ら話をしかけたり品物を見たりするとつけ込まれて買はないではすまされなくなる　押賣りとも云へない哀れな行商人などに對しては、たとひ買はないでも情をかけてやるべきで、かう云ふ場合によく主婦の心根がわかります。

禮儀正しく…ハツキリと
招待を斷る場合

招待を斷る場合どんな内容の招待でも放つておかずに電話なり手紙なりで直ぐ返事を出すこと、主人が不在で返事が遲れるやうな時は事情を話して返事の遲れる旨を一應斷つてをくべきで、その間際迄引伸して結局行かないでしまふなどはいけない、おめでたい宴會へでも招待されて出られぬやうな時はお祝ひの電報や手紙を其席へつくやうに出しておけばよい映畫や芝居の招待を受けたら餘計早く斷らないと迷惑であるしその時になつて行けぬやうな時は手紙でも添えて代理をたてるとよい

△…一人居に異性が訪ねて來たら　夫婦二人きりのサラリーマンの家庭によくあることだが夫の留守中男性が訪ねて來たらどうするかは却々單純な問題ではない、こうした場合どこまでも禮儀正しく夫が留守であることを傳へて又の機會にお出でをねがふのがよい、勿論斷るには部屋へお通ししないうち、玄關先で丁寧に斷るべきです。

赤坊の容體を知る
便の見分け方

乳兒の便は白つぽくて粒形をし乳離れをした赤ちやんのは一體に黄色で、膏藥のやうな粘り氣があり酢つぱい臭みのあるのが特徴です、健康時は一日一回から三回迄は普通で、成長に伴ひ大人並みに一日一回となるが、若し身體の加減が惡い殊に消化器系統の病氣には直ちに便に異狀を來たすから常に健康便不良便の見分けをつけ、食物の加減や手當てを怠らぬやう注意する必要があります。

赤ちやんに起る下痢は普通の場合は飲み過ぎと食物の不規則が原因であるから、授乳の回數を一回減らして時間を正しくし、若し度々乳を欲しがる時は番茶を少し與へるとよい、人工乳で育てゝゐる時はこの代りに滋養糖を使ふと早く健康を取戾します、普通の食べものはなるべく榮養價の高い消化のよいものを少量宛正しい時間に與へること。

反對に便秘は飲みものが不適當だつたり、乳が不足勝ちで他の代用品で補つてゐる場合に多い、度々便秘する時は生れつき腸の形が惡いとか體質のために起るといふことも屢々あるので一應診察して貰ふ方がよい、牛乳ばかりで育つてゐる兒には少量の重湯やマルツ汁、エキスなどを混ぜてやると效きます。

しかし赤ちやんの便秘は非常に注意を要し、三日も便がない樣な時は放つて置かずに醫師に相談して適當な手當をするとか浣腸を行ふとよい。

△不良便

◇水樣便　下痢便の一種で白水のやうで僅かな粘り氣がある、乳を飲んでゐる時にジユーツと腸内で音がするのはこの便である、相當重い下痢だから放つて置けない。◇泥狀便　下痢便の一種、泥のやうで臭氣が强い、これは離乳後に多い輕い下痢◇軟便　輕い消化不良便で普通より軟かい程度である、食べものゝ不規則や量が多過ぎぬやう注意すれば直ぐ癒る。◇消化不良便　消化しない形の儘の食べものが混つて來るもの、酸臭があつて白つぽい、これは疫痢の疑ひもあるから注意を要する◇粘液便　卵の白味のやうで細かい粒があり、匂ひがない、大腸カタル、赤痢、チフスの初期の便と同樣だから注意を要する。◇硬便　兎糞と云はれる通り固くてころ/\してゐる、便秘の一種だからやはり食物に氣をつけること。

縫糸のシミ

これから銘仙や單物の汗ぬき又は丸洗ひでよく縫糸のシミを作つて困るものですがさうした縫糸のシミをぬくには乾かない中に操作するに限るのですが、併し後からでも溫度をかけて出來たシミでなければ、以下の方法で多分除去出來ると思ひます。先づ入浴する湯よりやゝ熱目の湯の中で米糠を白く濁る程度に濃い目に絞り出し、そこへアルカリ分として重曹を少量加へ、その中で手早く縫糸のシミを濯ぎ落し後よく水濯ぎします。

炭酸水の良否
見分け方

家庭でも炭酸水がよく利用されるやうになつた、飲み方はそのまゝ飲んでもよく、シロツプを入れてのばすとソーダ水になるし、レモンと砂糖とを加へるとレモネードになるウヰスキーを半々に割つてもよい、ひと口に炭酸水といつても製造所によつて種類がいろ/\ある。良否は次のやうにして見分ける

▼…栓をぬいたときに沸騰が度の弱いのは低髙でいけない、そんなのは栓をぬいておきつぱなしにしておくと底から生ずる泡が早く消えてしまふ、栓をぬいていつまでもぷつ/\泡が底から湧き上つて來るもの程よいわけだ。飲む時にフツと一種の臭氣のするものは不良、炭酸の含有量の多いもの程よいが無暗に舌を刺戟せぬものがよい、炭酸水のテストは同量のウヰスキーを割つてみると一番よく判る炭酸水がよいとウヰスキーの芳香が出て甘い味がしてゐるが惡いものになるとウヰスキーの香も消えて臭氣だけ殘る

食慾彌や增す
漬物の佳作集

いろ/\變つた漬物を種類多く出すのが最上の御馳走だとされてゐる地方もあります、それ程でなくても目先きの變つたおいしい漬物は毎日の食膳をたのしくしませう、趣味の漬物三、四を次に—

ピックル漬　キヤベツ六百匁、玉葱二百匁セルリー二百匁、青トマト二百匁、テーブルビート二百匁番椒二百匁、食鹽五十匁、砂糖三十匁、酢一合二勺、材料を適當な大きさに切つて混合し、鹽漬にして三日ほどおき鹽のまはつた時漬汁を捨て、酢を溫めて砂糖を溶かしたものを熱いうちに注ぎ入れ、輕く壓石をおく

平作漬　ナタ豆、茄子、小梅、しその實、瓜、冬瓜などを福神漬のやうに細かく刻んで鹽漬けとし、大體鹽がまはつてから水洗ひして、みりん一、醤油二分の一、鹽少々を合せて中に漬けこむ

紫葉漬　加茂茄子、靑じそ、めうが各一貫、鹽一合、醤油一升、砂糖五十匁、みりん少量、材料を鹽とよく混ぜ壓蓋をしておもしをのせる、一ケ月か一ケ月半になると水が上るから水をしぼつて必要なだけ取出し殘りは輕い壓石をする、取出したものは醤油、砂糖、味淋を煮合せた汁に一日位つけてたべる

南蠻漬　ベニサシ魚、小鯛、鯵子、カナガシラ、イツシ、ハゼ、エソ、三杯酢(材料の魚にやうやくかぶる位の分量、調合の割合は人の好みによる)番椒少々、魚は薄鹽し、半日位强い太陽に乾して燒き胡麻油等で揚げる、容器は分量の少い時には瓶、丼などを用ひる、三杯酢を沸騰させて冷し番椒を入れる、この中に魚をつける、小魚なら朝漬けたものを夜たべる鯛は一週間位つける

野菜糖味噌漬　口のひろい甕の具合のよい桶の中へ糠三升と鹽百二十匁を入れ、煮冷した湯を七合ほど入れ手でよくかきまぜ、壓蓋をして上から壓石(二貫目位のもの)をのせ、約十日すぎてから野菜をつけはじめる

風疹と謂ふ病氣の話(完)
近頃はやる傳染病
新京特別市立千早醫院長　安部篤惠

斯く、この風疹と謂ふ病氣に一般の症狀が極めて輕微であり、且つこの病中にも、或は病後にも、他の病氣を合併發する樣な事も殆どないのでありますから、たとへ之が傳染病と名付けられては居りますが、ただ文字通り傳染する病氣であると云ふだけであつて、決して恐ろしがる程の病氣でないのであります。然しながら、この恐しいものでないと云ふ事は、他の方面から考へますると、この

□…風疹…□

が、他の恐ろしい病氣と誤られ易い病氣でありますからその斷かへつて別段の注意が肝要となる譯になるのであります。

即ち、或は猩紅熱に、或は麻疹に極めて類似の發疹が出て、時としては、輕症猩紅熱輕症麻疹とさへ診斷され易いこと、風疹が、輕症猩紅熱、輕症麻疹と誤診されて居れば何も心配はないが、反對に、輕症猩紅熱、輕症麻疹を、風疹として取扱はれて居た時にはそこに重大なる結果となるのであります。

猩紅熱には、重症型があると共に輕症型があります。麻疹も同樣です。そしてこの輕症型のものが、更に他に傳染して重症型となり得る事は珍しい事でないばかりか、ほとんど常に私等醫者が經驗してゐる事であります。

□…斯く…□

考へ來るときには、それが風疹と診斷せられたものも、決して無關心では居られないのであります

猶先きに述べましたところの風疹と類似の、第四病、第五病、第六病に就きましては、之を詳しく觀察致しますれば夫々の區別もありますが、其の病氣の經過病日とか或は病者各個人の體質等によつても、また夫々色々の階程がありまして、其の鑑別も仲々容易ではありません。唯然しながら之等が何れも風疹に似て、其の症狀も極めて輕微であつて生命に別狀を來す樣な病氣は一つもないのでありますけれども、之等の病氣が、此頃の樣に風疹と共に流行するとか或は風疹と共にではなく、單に其の一種として流行して來ても、斯かる有樣では、矢張風疹同樣に、先きに申しました樣な、輕症麻疹、輕症猩紅熱と誤まられ、風疹と謂ふものの觀念を、全々棄て去る譯にはゆかず、相當の關心があらねばならない事になるのであります。

斯く、風疹並に其の類似の疾患の流行に際し、其の疾患そのものに對する關心は餘り必要がなくとも、眞實の輕症麻疹、輕症猩紅熱のある事をも、同時に忘れてはならぬと共に、この風疹或は其の類似の症患が、誤つて麻疹、猩紅熱と診斷されたがために、終生免疫(一生の中に二度とかからないこと)を得るところの此の

□…麻疹…□

猩紅熱等が、再度感染されたと云ふ事實が將來起り得ることもあらうと思はれます。勿論これは再感染ではなくして、風疹或は其の類似疾患を、過去に於て麻疹或は猩紅熱等と誤診されてゐたがためであります。この點、風疹を診斷する醫者の方々も特別の愼重を要するのであります。

(康德五年五月五日端午節句)

ラヂオ裏口
樂屋の總まくり!
この手品で皆さんを感激へ

日本のラヂオは放送種目の多いこと世界一だ、歐米では音樂といへば洋樂一つきり、演藝も時事をとり入れた輕口とラヂオドラマなどの繰返しだが、日本の放送では音樂といつても洋樂和樂、洋樂の方た派がないから種目は單純だが、和樂となると長唄、淸元常磐津、新内、地唄、義太夫等々、合流できないものばかりだし、それに洋和中間のゲイシヤ歌謠曲まで殖えた

◇…演藝…◇

の方でも、扱ふドラマは東西今に亘つて、新派新劇でも世界中の脚本が扱はれる、この複雜な種目の全般に亘つて放送の實際に聽覺的效果を百パーセントならしめようとする、それが即ちスタヂオ音響學ともいふべきものである。

▽　△

演劇についていへ、元來ドラマは舞台でやるべきもの、視覺とともにセリフを聞くのが本當なのに、ラヂオでは全く聽覺だけで演劇效果を出さうといふのだから特殊の工夫が要る、舞台では現れた人物がルンペンか紳士か一見してわかるが、セリフ一つでその差別は至難だ、これをセリフでどう說明させるか、聲の色で說明するほかない

◇…病人…◇

の聲は正面から吹込まずマイクの裏から入れる、童話劇でお猿が喋る時はアルミの盆をマイクに覆せるとキヤツ/\といつた金屬性の音が出る、ナマの聲を性格的にいかに修正するか聲のメーキヤツプの工夫である　ドラマのみでなく、大衆演藝としてのマンザイがある、それも男女のコンビや男同士でのエンタツ、エノスケの場合のようにエンタツに特殊のシヤガレ聲のある時はいゝが、聲質の同じ右樂、左樂(これは兄弟である)の場合など、いまどちらが喋つてるのか解らなくては興味ない、だから一人をマイクの正面一人は裏側へ、とか一方の聲質を變へるように細工せねばならない

▽　△

ドラマの擬音の問題もあるラヂオ、ドラマは實際舞台よりも取扱ふ場面が自由で廣い從つてその

◇…擬音…◇

は複雜だ、殊に視覺の助けがないから實際に近い擬音でないと幻滅するだからいはゆる、擬音よりも、最近では實際の音をレコードやフイルムに錄音して、それを再生するのが利口とされてゐる。だがレコードに入らぬ特殊な音があつて擬音をぜひ必要とする場合も少くない。一例として北極氷山が春解けで割れ落ちる響といふのを表現する時、これは長さ、二間の空氣筒を作り細長い竹でビーンビーンと叩き、その發する同じくらゐの高さの音をピアノの上に探しグリツサンド奏法(高音から低音に指を續けて引下げるピアノ奏法)で低い音まで落し、それを太鼓で受けて遠雷のように轟かすまた擬音でむづかしいのは

◇…特殊…◇

な昆虫類(普通の虫は笛やレコードを使ふ)たとへば蜂の飛ぶ音は風の唸器を掃風機にとりつけて廻す。蝗のキシ/\といふ羽音は細竹の先きをササラにつて掌中で揉といつた「音の手品」も必要だ

最後にスタヂオの反響效果も問題だ、音樂は聞き手の趣味によつて反響多いのを好むものと、厭ふものがある、レコードでも會社によつて反響のつけ方が異り、コロンビアは反響を多くつけるが、ポリドールは最近それを少くしてゐる。だから一概にこれはいへないのだが、まづ演奏種目によつて大規模な音樂、廣い劇場講堂など反響の大きい音樂の場合は放送にも反響を多くこれと

◇…反對…◇

に家庭的な音樂—洋樂の室内樂、和樂の四疊半音樂などは反響しない方が好もしい、と考へるべきで、つまり取扱ふ曲の性質に反響度を適應させるといふことが大切だ、だから放送局では壁の構造を種々工夫してゐる。

健康相談
少女時代から頑固な帶下
殖える顏の吹出物

(問)　御繁務の處誠に恐縮で御座いますが紙上以て御敎示下さいます樣御願致します、私の此質問に對し拜見致して居りますが、毎日の新聞で各先生方が微に入り細を穿つて御說明して御座いますが、私は勝手乍ら樣で御座いますが特に中央通保健所の婦人科の部長樣の御回答を得たいと存じます、何卒取扱の御方の御配慮に依りまして私の此願をかなへて下さいませ御願致します

私は十一、二才の頃より帶下があり冷性で腰から下が時に冷へ顏面一面に吹出物が出來て(特にニキビが多く)て困つて居ります。然し内地の片田舍に育ち經濟的に惠まれなかつた私には子供の時から治療を受ける事も出來ず斯うして居る間に成人して仕舞ひ十九才の時お嫁に遣られそして六ケ月目に夫が亡くなりましたので實家に戾り其後家事の手傳をして居りましたが或る人の勸めに依り昨年現在の夫の所に嫁ぎました、最早一年になん/\として居りますが無論子供は出來ません矢張り帶下も止まず腰から下が冷へ月經の前後には特に頭が痛み氣がいら/\して實に不愉快です顏の吹出物は益々殖へる一方であります然し身體は其の外何の別狀もありません、右に對し何か婦人科的に缺陷があつて專門のお醫者樣の治療を受けねばならぬものでありませうか御敎示御願致します　(千穂子)

(答)　御質問の要旨を婦人科學的に分析吟味しますと次の事が略々想像されます、少女時代より現在に至る迄引續き帶下が多いのは子宮內膜の疾患が原因かと思ひます、更に腰が冷へるのは子宮の位置異常主として子宮後屈症が想像されます、月經前後に頭痛があつて氣がいら/\して不愉快なのは卵巢機能の異常が想像され殊に少女時代より頑固な出物があつて近來增々殖へる傾向のある事は益々卵巢機能異常を裏書します、兎に角躊躇は禁物早速婦人科專門醫の診療を受けるべきです(回答者中央通保健所産婦人科部長成松淸晶)

けふの番組
(M・T・G・Y 新京放送局)　十四日(土曜日)

朝
六、二五ニユース(東京)
六、三〇ラヂオ體操・入港船のお知らせ(大連)
六、五〇中等滿洲語講座(大連)　秩父固太郎
七、一五朝の音樂
八、二〇氣象通報
八、二五建國體操
九、〇五經濟市況(東京)
九、三〇經濟市況(東京)
一〇、〇〇家庭講座(大連)　ステープルファイバーの知識　師岡登一郎
一〇、二五料理獻立(哈爾濱)
一〇、三五家庭メモ(哈爾濱)
一〇、四〇經濟市況(大連・新京)
一一、三五經濟市況(大連)
一一、四〇訪滿伊太利親善使節離滿實況(大連)=大連埠頭より中繼=

晝
〇、〇〇九時報
〇、一〇經濟市況(前二、四〇東京市況を錄音せるもの)
〇、三〇ニユース(東京・新京)
一、〇〇經濟市況(大連・新京)
一、一〇野球試合實況(東京)=明治神宮外苑野球場より中繼=　早稻田—明治　慶應—帝大　(市況・ニユース・氣象通報の時間には中斷す)野球終了に引續き(野球なき場合は後四、三〇)
六、〇〇大相撲夏場所實況(四日目)(東京)=國技館より中繼=(市況・ニユースの時間には中斷す)
三、〇〇經濟市況
四、〇〇ニユース(東京)

夜
四、氣象通報・ニユース(新京)
四、四〇經濟市況
五、二〇ニユース(鮮語)
六、〇〇子供の時間(東京)　うたのおけいこ　道子ダン　仰げ大空(一)　久保田宵二作詞　大中寅二作曲
六、二〇コドモの新聞(大連)
六、二五講演(大連)　滿洲と軍用犬　滿洲軍用犬協會　陸軍步兵少佐　幸田成
七、〇〇ニユース(東京)
ニユース、告知事項、番組豫告(新京)
七、三〇國民歌謠(大連)　一、希望の船　佐藤惣之助作詞　服部良一作曲　二、防人のうた　富田碎花作詞　弘田龍太郎作曲　合唱　大阪放送合唱團
七、四〇講演(東京)
八、〇〇詩歌組曲(大阪)　五月の牧歌　大木惇夫作詞　北原白秋作　内田元作曲　獨唱　阿部幸次　同　松島詩子　合唱　大阪放送合唱團　伴奏　大阪ラヂオオーケストラ
八、三〇俚謠(仙台)　指揮　内田元
八、南部神樂　牛若丸九虎の卷入手の場　宮城縣栗原郡富野村連中
八、五〇連續ラヂオ小說(東京)　犬娘(上)　林不忘作　神田伯龍
九、二九時報、ニユース・ニユース解說(東京)
氣象通報、ニユース・告知事項、番組豫告(新京)
一〇、二〇ニユース再放送
一〇、三〇北滿の時間(哈爾濱)

ラヂオの御用は　東京無線　電(3)四九二〇・五三八九番

最高級品　瑞西製　側来舶　ロートン

皮膚性病科　長岡醫院　國山デパート横通り　光耀路二〇四號　電話(2)二六五八

民事商事刑事訴訟　法律顧問及鑑定　會社組合設立手續　特許商標出願審判　法律特許事務所　原　新京事務所　新京　曙町三ノ二四　電話(3)三七四七番　奉天事務所　奉天浪速通二八ミヤコビル　電話(8)三六一一番　衆議院議員　軍法會議辯護士　陸軍大臣指定　日本辯護士協會理事　日滿法曹協會理事　辯護士　原惣兵衛　軍法會議辯護士　陸軍大臣指定　勳四等　辯護士　法學士　小松久雄　辯理士　辯護士　隈井亨

長山齒科　日本橋通秋林洋行前　電話三—五五五三

支那料理は會賓樓　上海一流のコツクが腕を振つた珍味!　而かも新京一の大勉强!　二階十室　廣くて美しい室で料理の眞味をお試め下さい　新京祝町四丁目十番地　電話(3)二七二二番

三菱モートル　電氣ドリル　配電盤、分電盤、各種　應設計見積　三菱電機製品元扱店　行洋産協社會資合　電3 6760　吉野町一丁目

白米・食料品大安賣　木炭(吉林白小丸)　御菓子の仕入なら何品でも揃ふ當店にて　昆布發賣元　特約店　明治製菓　中央製菓　長岡製菓　東京菓子　グリコ會社　調辨所　新京蓬萊町一ノ一九　電話(3)三五九〇番

御見舞品に御贈答の牛乳券を!　牛乳は　全乳一合七錢　柳川牧場　場主　獸醫　柳川吉美　電話(2)二八五七番

特に洋服のご急用は　「午前十時迄の分は午後配達」　小修理は…サービス　ドライクリーニング　篠崎商會　朝日通り深町病院前　電(2)二四六〇

裏切者（四）

仲　競

翌日、原自身が責任者ですと云つて、彼の所へやつてきた。

「お前が責任者にならなくてもいゝ。」

「それぢや誰にするのです。僕がなります。こゝに退學屆を持つてきました。卒業證書は要りませんが、四年修了の證明書は下さい。いろ／＼ご心配をかけました。」

それだけ云つて、原はさつさと歸つてしまつた。

何を云ふ隙もなく、庸之助は退學屆を持つて唖然としてゐた。豫期しなかつた結果に後めたさを感じて、限りない自己嫌悪に墮ちて行つた。謂慣が晴した痛快さは少しもなくて、教師にもあるまじき陰險な自分を嘲笑されてゐるやうな苦悶があつた。

退學屆は保留になつてゐたが、原はたうとう卒業式にも出席せず、四年修了の證明書を學校宛に郵便で請求してきた。

四月になつて、原が高校の試驗に合格したことが判つた。「あの生徒はどこか異つてゐた。」「案外、將來は大物になるかもしれない。」など、教員室での評判は上々であつたが、庸之助は獨り苦りきつてゐた。なにかかう自分に生徒を見る眼がないとあてつけられてゐるやうな、そんな氣がして、不快であつた。小僧ッ子に肩すかしを喰はされたやうで、たゞもう忌々しかつた。

彼は原と同期の卒業生が訪ねて來るたびに、彼奴は裏切者だと、さも汚ならしく云ひ／＼した。

その後庸之助は原に一度も逢はなかつたし、いつか忘れてしまつてゐたが、それから二年經つた十二月の或る日、偶然京阪の驛で出會した。尤も彼の方が知つてゐるだけで、原は一向に氣付かない樣子であつた。

庸之助は京の顔見世を觀に行かうと思つて、京阪驛へ來たのだが、入口に佇んでゐる娘を見た瞬間、三十三の年にも似ず胸の動悸を覺えて、氣恥しくなつた。彼は暫く切符を買ふのも忘れて、それとなく娘の肢體を觀察してゐた。

廿二、三であらうか、すらつと伸びた脊丈、中肉で、鼻筋の通つた端麗な顔立だが、冷たい感じは少しも受けない。處女の神秘と夢を藏して、清純そのものだ。つゝましやかさのうちに、わくわくした血の流れが肌に滲んでゐる。妻となればパッと咲く花だらう。ひかへめなしとやかさが、上品な家庭を想はす。

彼はこんな娘を妻と呼ぶことが出來たら、と空想してゐた。人待ち顔なのが氣になる。現はれる人間が女であることを秘かに願つた。男の出現は考へたゞけでも妬ましくなる。たとへそれが肉親であらうとも……

何度も人知れず讃嘆の吐息を洩してゐた彼は、娘がほッとしたやうな微笑とゝもに頭を下げるのを見て、思はず息を呑み込んだ。幸福な對手に眼を瞠つた彼は、呼吸が停まるほど愕然とした。

娘の前に高校生の原正雄が大きく笑つてゐた。切符は買つてあつたとみえて、原に手渡すと、二人は樂しさうに肩を並べて、改札口の方へ歩いて行つた。

庸之助は、嬉しさうな娘の清楚な姿が變にいぢらしかつた。幸福を希つてやりたい氣持―それは嫉妬と、原の人物を認めやうとしてゐる敗北感から救はれたい、歪められた彼の心であつた。並んだ原の肩幅が、がつちりしてすつかり大人になつてゐる。原の姿には、元氣でぐん／＼世の中へ突き進んでゐる青年の覇氣が、輝かしく溢れて、安心して眺めてゐられる似合はしい二人であつた。

彼は茫然と見送つてゐた。嘗ては裏切者と罵つた原の後姿に、彼は完全に打負かされた自分を意識した。憎む氣持はさらに起らない。佗しさがあるばかりである。

三十三の今日まで何をしてきたのだ―悲しい自嘲の心で彼は自ら問うた。平凡な生活が幸せであつたらうか。知らぬ間に青春が去り逝き、年を取つて、時代に取殘されたやうな淋しさがひし／＼胸を嚙む。

庸之助は驛を出ると、オーバーの襟に顔を埋めて、下宿へ歸らうともせず、あてもなく街の通りから通りを、拾ふやうな足取りでいつまでも歩き續けるのであつた。（完）

職業と特殊迷信（上）

關　寛之

迷信には一般的のものと、特殊的のものと二種類ある。一般的のものと云ふのは傳統と共に古來より存在し、凡ゆる階級職業に行き亘つてゐるもので、我が國ではこの種の迷信として最も多いのは支那から傳播したものである。即ち暦の中段、下段は年廻り日の吉凶を占ふものであると云ふことや鬼門、神殺、惠方、暗劍殺、九星、干支、五行、男女の相性、有氣、厄年、運星、化物等に關するものが一般に行はれてゐる。

一方特殊の迷信と云ふのは或る職業や生活の樣式についた迷信で、これに入るものは前兆、緣起、相法（家相、手相）生命判斷、禁忌、呪ひ、マスコット等に關するものが多い。

さてこの特殊の迷信といふものは職業にどう表はれてゐるかと云ふと、樵夫、狩人の如く主に山地にあつて仕事するものには特有の迷信があり船乘りや旅をする職業、犯罪者、投機的の職業に從事する者、又花柳界、藝人、旅館と云つたお客商賣の者、天災地變に備へる職業に從事してゐる建築家、土木業者に多いのである。

かゝる迷信は一樣に自己の危險を去り、收穫を増さうと念ずる所から起るものであつて、例へば樵夫は山の神の怒りに觸れぬやう、又妖魔に近づかぬやうにと願ふところから、山中にては努めて言葉を愼み、さる、ねこの如き言葉は他の言葉で言ひ表し、夜の口笛は魔を招くとして山小屋などでは絶對に嫌はれてゐる又山中にて七人の場合、中一人は鬼になるといつて寢る時には藁人形を作り八人となつて寢るやうに心掛けられてゐる。味噌汁、家畜の肉なども山では食はないもので彼等の心中には山に入つた場合山の清淨をけがすやうな生活をすると山神の怒りに觸れ、自分の職業に顚躓を來すものと信じてゐるのである。

犯罪者は投獄される場合よく草履をもつて入るが、これは草履は扉を齎らすといふ考へから早く出獄出來るやうにとの願ひからであり、又人間の油で製つたローソクをもつて泥棒に這入ると家人が目を覺さないと云ふやうなことが信じられた結果、人を殺したり、墓をあばいたりされる例もある。船乘りは難破することに敏感のため緣起とか前兆を重んじ女が風呂敷をもつて舟から降りる夢を見ると難船すると云ひ、出船の日は愼重に選び、金曜日とか、三、七二十の日は出發を延期するやうになつてゐる。漁夫も船神樣の御機嫌を損ぜぬやうに注意して居り、女の乘船は極度に嫌ふが、葬式道具を漁具に使つたり、水死人を救けたりすると大漁があるなど、考へられてゐるのは面白い。九州邊りでは、味噌桶を運んだから鰯を休むといつた奇習がある。又金物を海に落すと龍宮さんを驚かすと云ひ、針や鋏を大切に扱つてゐる所もある。

花柳界では情夫を招く呪ひとか、男の心を探る占ひ、お客を柴る迷信が盛んに行はれてゐる。例へばお客に金を無心したいとき當のお客が見えぬ場合、妻楊枝を壁に立てゝこづき廻すと來ると云はれ男の心を引く場合こよりを七本作りその根元を無意識に結び若しも自分と相手と假想した二本が結びついたときは自分が思はれてゐる證據だと云ひ、又卷煙草のからを手で打ち良い音がするとお客があり惡いとお茶を引くと云はれ、凄いのは將來の身請客を占ふのがある。部屋の四隅に鏡を立て女は暗がりの中を呪文を唱へながらこの鏡を幾遍も見て歩くと遂に何れかに男の姿が浮ぶと云ふのである。

ホロンバイルの詩

菫川千童

蒙古に謎の解けぬ秘扉の鎖
砂漠はこの暗謬な地帶にあつて千年の往昔より
文化に背反する唯一の處野と
なる宇宙の極點だ
―多はその　き星座に昇風
と突立つた
大興安嶺上の頭に點綴する白樺は空に囀り付き
―春ともなれば靈地の高原
に咲き誇る
美はしのキンロバイ・ギンロバイ白花の聖園ぞ
蒙古！
やがてかの虚妄の地平線を
越える落日忌か
大乘の昏穹を彩りつ陽の墮ちる頃の一條線
原の界を辿る
駱駝ぞ靜かに宵を破りて殷商
の列ぞ夢みる
ここより新たに蘇る明快な季節の生命を
砂漠一つ杯に自由な民族の意志と標榜せ

單なる風景畫

―羅家富士夫「剝奪」（『新天地』五月號）―

一人の若い巡査、彼は轉勤となつてD市に近い海水浴場として知られてゐるK地（夏家河子であらう）に赴任する。其處で彼に仕事を引き繼ぐ老いた警官は仕事に疲れたやうな、碁だけが娛しみだと言ふやうな世俗的な男である。若い彼はこの土地の人民たちのために盡さうといふ情熱に燃えてゐる。

だが彼の若い身體には、成熟した肉體の血も燃える。で色々と考へた末、こそ／＼とD市に出て廉の女を買つたりする。ただし、正義感みたいなものが彼には依然いつぱいで、ちぐはぐな氣持である。

Kといふ土地には多數の外人、主に白系露人が住んでゐる。で、滿人たちの商賣も多く彼等を相手としてゐる。その主だつた連中に一夕彼は招待されたりする。だが、やがて白系露人の肉屋開業を許可しやうとした事から、滿人側からの陳情があり、彼はうかつなことをした、失敗つたと後悔する……。

以上のやうな話が表面は要領よく語られてゐる。主人公の個人的な生活內容と、彼の周圍にある外部世界とに危ふく主題が分裂しさうになりながら、作者の筆致はどうやらこれを食ひ止めてゐる。しかし、相當の內容を持つ物語であり乍ら、この小說全體が淡彩のスケッチみたいにしか感ぜられぬのはどうしたわけなのか。作者が深く人物たちに突き込むことをせず、離れた場所から眺めてゐるだけのせゐではないか。つまりこれは具合のいい寫眞機で覗いた一つの風景みたいなものなのである。そこから、讀者に訴へるべきものを正當に訴へないといふ缺陷が生じてゐる。（御垣衛士）

民族文化交流論

―協和朝鮮人文化部公演に就いて―

（A）　蘇　星

□

東都の學窓を出て在滿四ケ年！其全官吏生活を通じて大半を滿洲に於ける移民達の生活と關係する職場に於て仕事をなして來た。一個人の信念からでも僕の大陸に於ける生活行動の原則は滿洲を開拓する勤勞的移民生活の安全と彼等の將來に於ける幸福を設計すべくそのプランを僕の職場に於いて求める事があつた。

一國に於ける多元的な民族的生活は稍もすれば其生活に於ける目前の現實的利益に捉はれて對立し勝ちであり摩擦を生じ易いものである。異民族間に於ける協調協和は或論者の言ふが如く絶對に不可能なる事ではなく却つて其指導如何によつて人間的な深き理解と生産的な協力によつてよりよき國家的發展をなし得られる事と思はれる。生活に於ける生活共同體と運命共同體とは或る地域の、幾多の民族間に起り得る歴史的事實として見られる。アメリカに於いての異民族同志による國家建設過程がそれであり古くは我々の祖先の生活形態にもそれが見られる事である。民族は歴史的所産であり血緣的なものでない事は歴史を正當に檢討する人達の正しき意見として我等は受け入れるべきである。

□

社會學上相互理解は人々の間に於ける社會的接觸をその第一要件とするといはれてゐる。社會的接觸を缺くか若しくはそれが稀薄である場合に於て相互理解が成立し得ざるものであることは社會學の原理がまさしく指摘せるところである。この意味に於て同樣民族的相互理解も第一次的には民族間に於ける頻繁にして緊密なる社會的接觸をその要件とせねばならぬ。民族的、移住と戰爭をその主たる媒介とするもののやうである。勿論その他の媒介による場合も決して少くないであらうがその二者はそのうち特に重要な媒介となるもののやうである。

平和的移住の場合に於ては土着民または先住民と移住民との間に於ける社會的接觸及び相互理解が問題となる。北米合衆國に於けるアメリカニゼーション運動はこの問題の存在理由を示唆するものである。併し戰爭の場合に於ける勝利者または征服者と敗戰者または被征服者との間に於ける社會的接觸及び相互理解の問題は前者よりも一層の重要性を有してゐる。蓋しこれは對立、鬪爭後に於ける社會的調整の問題であるからである。

社會的接觸を通じて惹起されるであらうところの社會過程には大體二つのものが考へられる。その一は混血であり他は文化的融合または同化である。この兩過程が民族間に行はれるときこれを綜合的に見て民族融合と稱することが出來る。混血とは一の生物學的過程でありそれは異人種間に於ける交婚を通じて行はれる血の混淆過程を意味する。ところが文化的融合または同化は一の文化的過程であつて異れる文化または生活樣式一般が融合せしめられて同一の文化を形成する過程であると考へられる。從つて後者は主として心理學的性質のものであり民族の感情、思惟、態度若くは生活樣式一般とより密接な關係を有してゐる。併しこの兩者は多くの場合有機的關係の下に相互補足的に作用し民族的融合を結果するものであることは勿論である。

書架

本欄紹介希望の新刊は本社編輯局宛一部御送附相成度し（係）

△月刊滿洲（五月、春季增大號）松村中佐「思ひ出すまゝに」石敢當「一味樓雜記」宇佐美喬爾「哈爾濱三題」都甲謙介「滿洲五百萬移民事業の展望」小野久子「婦人記者の北滿移民視察記」「山口重次氏に東部國境線を聽く」「滿洲の觀光を語る座談會」金子定一「日本的良心と今次の事變」天野光太郎「娘を嫁にやる」等を盛つた賑かな二百餘頁（撫順東八條通四七、月刊滿洲社、四十錢）

△昭和寫眞時報（五月號）（東京市京橋區銀座三ノ三昭和寫眞時報社、十錢）

△熱河案內として書かれた華文パンフレット、四六判二十八頁（奉天住吉町五、ジャパン・ツーリスト・ビューロー）

△正金週報（第十八號）「三月中英國に於ける新規起債額」その他經濟記事（橫濱正金銀行調査課）

產婦人科　內科　性病科　齒科
河野醫院
醫學博士　河野省二
九州齒科醫學士　御閣之助
主任產婆　天野ラサエ
入院往診隨意
豐樂路中央飯店前三中井東半丁

日日案內

廣告料◇三行一回金六十錢◇被覆度一回金四十錢◇五行一回金八十錢◇十行一回金一圓八十錢

代書　民刑訴訟會社設立手續タイプ印書ま前日滿堂で　電三二四五四

代書とタイプ印書は東一條通稻荷神社南約一丁有洲堂で　電3五一三六番

電話　買ひたし　電3三六三六番

古物　丸八商店　曙町二ノ一八　電3六〇四一

ベンヂン　極上柿澁　サンゴール　日本橋通　國際藥局　電(3)五三九五

寫眞　一挙製作修繕吉野町一佐々木寫眞館橫　專門技師大京寫眞　電3六三〇八

簡易　宿泊所城內東三馬路二八公益旅社　電2一七五〇番

貸室　八疊、十疊　永樂町一丁目　電(3)五九四七

古物　ナンデモ高く買ます　曙町二丁目十八稻荷神社東一丁　丸八商店　電3六〇四一

自彊會　失業職に迷ふ者　人を求めたき者　共に本會へ　新京東三馬路　電3一〇八五

讓　私書函（中央局）御希望の方は　電(3)六四四〇へ

女は（女子專門）の新都職業紹介所へ　ダイヤ街梅ヶ枝町一ノ一四　戶坂ビル內電3六七〇九番

測量　地籍測量、農地設計等一切の測量製圖は　新京測量學院へ　電話(3)二八四五

トラック の御用は　平野工務所へ　祝町五丁目六　電3五四五四

引越貨物土建材料運搬　內地みやげ電話期待乞　ロシヤ菓子　中央通二十一　小包發送　勤務引受　三泰公司　電(3)二七四七

トラックに依る運搬　大和運輸公司　引越及建築土木材料一般　農產物麻袋の準備有　電(3)六九〇八

サック　風化し易く用をなさざる品多し御用は專門の當店に限る　新京名物　富士町二ノ一四　性の百貨店

鍼灸　あんま　遠近を問はず敏速に御伺ひ致します　電話3二九〇八　大和通四六ノ一二　一心堂

ラヂオ　中央銀行御用　滿洲國各官廳

帳簿專門　三省堂製本所　電(3)三三三八番　三笠町四ノ九

入會隨意　慶應看護婦會　派遣婦會　新京梅ヶ枝町三ノ十　電話③五六六九番

印刷及帳簿　三友社　新京永樂町　電話③三四二四

家傳　お灸　◎神經痛　△肋膜炎　◎婦人病　△カリエス　◎胃腸病　△ロイマチス　◎淋病　△寢小便　◎中風　△脚氣　◇あんま特設　中央通（大阪商船橫）　清水堂鍼灸院　電話3六七二七番

ほねつぎ　今辨慶整骨院　電話③五三六一番

お茶と　お茶道具は　みどり茶園　新京吉野町一丁目　電③四七七〇

あんま　東一條通五六　九州堂療院　電③六五〇九

特効藥安心散　梅毒性花柳病、皮膚病、淋病、關節炎、リウマチス　有効あり御試驗を乞ふ　吉光堂療院

鍼灸　浪速町二丁目十八番地　東二條郵交番前　吉光堂療院　電③三七三六

金融　電話公債　株式商品持込　質札にて手輕金融　新京祝町三ノ一七（興銀橫）　滿洲株式店方　高橋

かんばん　玉江　電③二八二八　新京キネマ前

料亭　水月

タイピスト　生徒募集　官沼タイプ　日本タイプ　入學隨時　綜合教授　新京新發路（帝都キネマ前）　官沼タイプライター滿洲直賣所　日滿タイピスト學院　電④四四五二番

新古衣裳　質　大見切　流質物　益豐質店　三笠町三丁目一五番　電3二七七二

電話金融　低利で敏速に　白金・金・銀高價買入　橫濱屋質店　東二條通二十五番　電話3四七七四番

質　第七博尋屋

園田の鍼灸　神經痛　婦人病　脚氣　胃腸病　淋病　セキズイ　豐樂劇場南（トロボリタン隣）　電話(2)四八〇番

質　愛知屋　貸出勉強　極く簡單　流れ品大安賣　東二條通二五　朝日社隣　電③三五九五

整骨專門　京各官衙御指定　小原整骨院　曙町三　電②二六八四

質　第七博尋屋　電(3)3355

タイプ印書　翻譯・立案　謄寫・代書　新滿社　祝町二ノ四　電話③三八七

組合第一　質　質屋のご利用は是非！　第八博尋屋へ　電③六五六四

三色羊羹　新京輸入組合加盟店　和洋製菓　峰長春堂　電話三―三一九一番　電話三―五四四七番　同　市場內支店　電話三―二八四二番

割烹　温泉料理　新京ダイヤ街　温泉閣　電③五三六五　宴會八　三円会　七品酒三本付　新大宴会場と　大衆向　すき焼部新設　肉鳥專門　わかもと　電③五三六七

妻子のため

惡毒。汚血を除きませう

梅毒は色々な形であらはれます

顔色が惡くて息切れがするから心臓病ではないかとか、頭が重く目まひがし、根氣が續かないから神經衰弱ではないかとか、腰や節々が痛むからリウマチではないかとか、其他性の知れない吹出物が諸所に出來たり、動脈硬化、中風、痔疾乃至は結核等に似寄つた症狀をあらはす事が非常に多いのです。

今まで丈夫に働いて居た人が突然ヨイ〳〵になつたり、昨日まで朗かであつた人が突然發狂して廢人になつたり、若い奥さんに流産の癖がついて子寶に惠まれないのも多くは梅毒が原因であります。

これは、初期の間に油斷したため、二期、三期と進行し、毒素が全身にまはつて、腦髓や神經を腐らしたり、潰したり、種々の病氣をつくつたりするからです。

日本の一年間の死亡者は十五萬人で、其内十二萬人は梅毒のためです。其他に流産は澤山あります。

手當を誤ると梅毒は治りません

人間の病氣は、野菜の葉につく羽虫に殺蟲劑をふりかけるのとは違ひます。一時に強い藥を注射したからとて、病氣が根切りになるものではありません。殊に梅毒は、血に混り、肉に喰ひ込み、内臓や骨に滲み透り、神經系統まで冒して居る慢性病ですから、餘り簡單に考へて、二三回の注射で安心して居たら大變な結果になります。

しかし、根氣よく、信用のある方法で、徹底的の治療を施せばきれいに癒つて、決して再發しないやうになります。

沃素變質療法は醫學界に定評あり

學理に基き梅毒性疾病を驅除すべく最善の努力を盡す

バイキンや其他の毒物が人間の血液の中に入ると、血液中にある抗毒素白血球はすぐそれを取りかこんで喰ひ殺します。

それ故此抗毒素を殖やして、力を强くすれば、總ての病氣はなほるわけです。

此やうに體質を變化させて病氣をなほす方法を『變質療法』といふのです。梅毒の治療には此の方法によるのが宜しいのです。

初期梅毒。慢性梅毒。横痃。かんそう。動脈硬化。甲狀腺腫。梅毒性内臓疾患。梅毒性皮膚病。梅毒性神經痛。梅毒性リウマチス。

重症用 毒掃丸

多毒體質の人は此の良藥を試用あれ

貴重な變質劑と排毒劑を多量に配合した 重症用毒掃丸

『重症用毒掃丸』は、血液をきれいに掃除し、其中の抗毒素を殖やし、殺菌力を强くして梅毒菌を喰ひ殺させる……といふ事にすぐれて居るばかりでなく、血管の壁膜を柔軟にして丈夫にし血を殖やし、其循りをよくするので、新陳代謝の作用は高まり、體の隅々にある毒素を吸收し、それを集めて、腸に溜つた汚物と共に便となつて體外に排泄しますから、梅毒の藥として賞用されて居ます。

『重症用毒掃丸』を服用すれば病毒の濁りは除かれ、胸も血もきれいになり、頭は輕く、體は樂に氣分は爽かになり、子孫も永く榮えるやうになります。

藥價
重症用毒掃丸 二圓、三圓、五圓、十圓、二十圓、三十圓
普通用には毒掃丸 二十錢、五十錢、一圓、二圓、三圓、五圓、十圓
小兒毒掃丸 二十錢、三十錢、五十錢、一圓
（全國有名藥店にあり）
東京市神田區花房町
本舗 山崎帝國堂 振替東京一四六七番

かんそう ただれに 山崎瘡滅散 きり傷、くずれたる腫物に 一つけお試しを 廿錢、卅錢、五十錢、一圓

慢性と再發

淋菌は感染早々は尿道粘膜の表面を食ひ荒しつゝあり、それがために排膿、疼痛甚だしきが普通なるも、それより三、四週間を經過する時は、次第に尿道粘膜の側管及び深層に潛入す。此の時は、すでに亞急性より慢性症に移行しつゝあるものにて排膿、疼痛等は減少するも淋絲は容易に消失せず、その治療は却つて困難となり、内服藥、洗滌藥、注入藥等にては根本的に全治し難く、病勢は一進一退にて患者の不安は頗る大である。

弊社はこゝに着眼し、男子淋病の根源たる尿道粘膜内に潛在する淋菌を徹底的に撲滅し、且に再發を防止すべく、各專門家の指導協力の下に多年にわたり苦心研究の結果、つひに創製されたのが、日、英、米、佛、製法特許ウラルゴールである。

U.103

淋疾にウラルゴール

日英米佛 製法特許

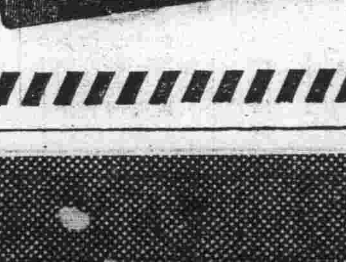

ウラルゴールとは從來の淋病藥の如き内服藥、注入藥、洗滌藥等にあらず。その内容は淋菌に對し殺菌力最も强き新發見の銀劑と、その銀劑の殺菌力を尿道粘膜に深達せしむる色素とを獨特の方法にて化合した粉末である。

しかして此の粉末は、直ちに溶解する細き管中に入れてある。故に此の管を尿道へ入れると、外管は忽ち溶解し、内容は粉末なるが故に、注入藥の如く二、三分にて外部へ流出する事なく、尿道の彈力性で却つて尿道粘膜の微細なる部分にまで平等に分布密著し、そのまゝ溶解浸潤しつゝ一本にて數時間にわたり尿道内に於て間斷なく殺菌深達作用をつゞけ、感染早々の淋菌は勿論、粘膜深層或は側管に潛在する頑强なる淋菌までも殺菌し、排膿を減じ淋絲を消失し、再發防止に奏效するのである。實に此の點は、他の淋病藥と異なるウラルゴール獨特の新發明價値である。

適應症

一、慢性、或は再發の患者には最初に短管を使用し、次ぎに中管を使用されたし。
一、惡性か、或は數年、十數年の固疾慢性患者には、先づ、短管、中管を使用したる後、次ぎに長管を使用されたし。
一、發病早々の患者には直ちに短管を使用されたし。
（治療用としては一日一本或は二本使用の事）
（使用に要する時間、一本僅か二、三分）
（殺菌作用は一本にて三時間より六時間）

附言

ウラルゴールは他の固形坐藥、或は水溶液と相違し、内容が粉末なれば、後部へ淋菌其他の汚物を移送する危險なし。また長時間の殺菌時間中も無刺戟にて副作用なく、使用法も頗る簡單にして安全、携帶にも便利なり。これらの諸點もまた本品の大なる特長である

ウラルゴールの效力は最近益々認識を高め、現在にては各大學病院を始め著名の泌尿科專門醫にまで賞用さる。使用法も頗る簡易なれば未實驗各位は速かに之れを使用の上、一日も早く快心の結果を得られたし。

日英米佛製法特許 ウラルゴールの種類と價格

短管十本入 クリームカバー附 二円〇〇
中管十本入 同 二円五〇
長管十本入 同 三円〇〇
（外に大量入、病院用あり）

類似名あり、ウラルゴールの短管、又は中管、或は長管と必ず御指定を乞ふ。
各地の藥店、デパート藥品部にあり。若し品切れの時は小爲替か振替にて發賣元へ直接御注文ありたし（前金注文は送料當社負擔）内地に限り、代金引換にても御發送す。

ウラルゴール說明書進呈

東京市日本橋區本町三ノ一
藥種貿易商 發賣元 友田合資會社
電話日本橋（24）二六〇一・七〇一　七九九・七九八
振替口座・東京・一九三八八

クラブ カテイ洗粉

若返り美養素

クラブ美の素石鹸

美と健康を左右する洗顔料の選擇は…

洗粉ならクラブです 何より使つた後の肌が證明します。絹の様な肌ざわり、生々と内から香り出る血色……流石は洗粉の元祖、素肌の若返り美養素です。

肌の健康と美のために創られた石鹸がクラブ美の素です。香り高く泡立ち優れ滑らかな玉の肌を磨き上げます。その上特異の殺菌清淨作用で皮膚の健康を增します。

スポーツマッサージ藥 サロメチール

浴後は一層効果的

サロメチールの効果は既に周知の事實で運動疲れから來る痛みであらうと勞働疲れから來る痛みであらうと、身體の何處かに痛みを覺えたとき、たゞ擦り込むだけで痛みを散らすことは、今更、贅言を要しないところです

使用は簡單です。先づ患部を蒸しタオルで温めてから擦り込めば宜いのですが、湯上り後に用ひると一層快適です。クワツ〳〵とホテル快よい刺戟夜中に痛み出して眠れぬなどといふことなく翌日は朗かな氣持になれます

五十五錢・一円十錢・二円八十錢・液狀一円十錢 藥店にあり

東京・大阪 田邊商店 S936

癒りにくい傷は

局所榮養治療劑 デシチン

色々手當を施しても、どうも治りが遅い、などといふやうな頑固な傷に用ひて、デシチンの効果が如何に早いかが分ります。

單なる防腐、消毒などの塗り藥と違ひ、VAD榮養の補强作用により、こぢれた局所粘膜の細胞を賦活し、早く肉芽や表皮を新生して自然治癒を促がすのが特長です。

くさ、おでき、やけど、凍傷、たゞれ、痔疾など、凡ての腫爛傷の肉芽發生に効果のあるVAD外用藥です。

散藥 六十錢・一圓三十錢　軟膏 一圓・三圓八十錢　藥店にあり

世界無比 シンガーミシン

一家一台は經濟教育の魁

一、非常時國防民服
二、和洋服兼用經濟
三、一家一服理想團服

シンガーミシンは會社の直營店から

新京日本橋通り八十九
電話③三八四五番

シンガーミシン會社

取扱品目

各國羅紗洋服附屬品一式
東亞ペイント諸建築材料
撫順石炭指定販賣店

新京日本橋通二五
加藤洋行 新京支店
電話 石炭部③二〇三一・五三八八
羅紗建築材料部③三七三一

三菱發動機

三菱電氣グラインダ
三菱電氣ドリル

奉天浪速通 藤田洋行

畑醫院

内科性病科産婦人科
豊樂路モンテカルロ隣 電③二三二〇

（第三種郵便物認可）　昭和十三年五月十四日　新京日日新聞　（土曜日）　第五千五百二號　（七）

春季大祭
けふ宵宮祭り
煙火、相撲などの神賑ひ

いよ／＼今日から明日にかけ國都鎮護の産土神、新京神社の春季大祭である、今日午後七時からが宵宮祭りで市中は各戸國旗、獻燈を揭げ各町内會は辻々に大獻燈を吊り、日本橋通りに奉納の大幟が風にはためいてゐる中央通り神社の大鳥居前左右は清々しい新調の社紋を記した大高張がたてつらねられ參道の兩側も幟高張がならび敷きつめられた淨砂に塵一つとゞめず夕景ともなれば特にゆるされて參道沿ひにおもちや屋を始めいろ／＼の露店がでそろひ、お祭り氣分を醸しだすことだらう、神賑には打上煙火、相撲、活花、點茶などいろ／＼行はれる

郷軍團体參拜　郷軍新京聯合分會では新京神社大祭に當り十五日午前十時四十分團體參拜を行ふが會員諸氏は午前十時までに西公園前中央通、八島通交叉點に進んで集合されたいと

百廿餘件の議案に 眞劍な研究討議
首都警察廳管下署長會議
二日間の日程終る

首都警察廳管下署長會議第二日午後は衛生科關係及地方警察學校關係指示事項即ち

一、阿片斷禁方策趣旨の徹底方に關する件
二、阿片及麻藥患者の登錄に關する件
三、傳染病豫防撲滅に關する件
四、種痘獎勵に關する件
五、氷菓水締に關する件
六、市街地清掃に關する件
七、學校教育に對する協力方の件

以上七件の審議の後各科長及各署提出の警察施設改善並事務刷新に關する事項六十件餘を議題として研究討議したが各々熱烈なる意見の開陳あり會議を一時間半延長して慎重審議午後五時半首都警察廳今後の方針を決定する重要なる意義を持つた署長會議の全日程を終了閉會した、本會議二日間を通じて上程された議案は既報の如く各科の指示注意事項並各科長、署長提出の警察施設改善事務刷新事項總計百廿餘件の多數に上りこれ等議案の審議に議場はかつて見ざる熱意に滿ち溢れてその眞摯さと共に本會議の持つ重要性を充分物語るものがあつた

民衆を本位に（關口副總監談）

關口副總監は會議の感想を大要左の如く語り首都警察廳本年度の根本方針を闡明した

今回の署長會議は治外法權撤廢、行政權移讓後始めて開催した正式の第一回會議で、從來の月並の會議と異り年一回の會議とも言ふべきものであつた、從つて提出の

議題も 重要な意義を持ち會議に臨む一同も眞劍であつたことに本會議は過般の全滿警務廳長會議に示された警察各般の中央の方針を傳へこれに基いて首都警察廳本年度の根本方針を決定せんとするものであつた、治廢後日尚淺いに拘らず各署共首都警察廳管下の夫々の署長としてまた署員として全く一體となり從來の繋爭或は過去の派閥的な觀念を脫却一掃して一途市民の治安安寧を如何にして確保するかとの信念に全て問題を眞摯に討議したことは一面首警陣の强化を物語ると共に甚だ力强く欣快に堪へぬところであつた、從つて改むべきはどし／＼改め取入れるべきことは從來の行懸りを考慮せずこれを取入れ終始極めて圓滿に虛心坦懷に慎重審議の結果結論を得た、勿論會議の結果に基き

規則を 改正直ちに實施すべきものもありまた重要なる問題に對してはさらに今後の研究に俟つもの等色々であるが歸着するところ警察は民衆との折觸面が根本であることに於て飽くまで民衆を本位の警察として明朗にやつて行く即ち民衆に直面してゐる第一線の充實を目標とするところの第一線充實主義を今後吾々の根本方針とするものである、從つて從來の上層部の充實主義を一擲して各署各署より第一線の派出所をさらに充實强化せんとの信條であつて本會議の諸般の問題を審議して來た、かくした信條の下に於ては執行務に專念せしめ事務的問題で煩雜なる第一線いものは多少の不便を忍んでも煩雜な手續を廢し、警察と本廳との關係に於てもこれ等は極力避け或は許可權を署長に委任する等從來の本廳中心主義を廢して署をそして派出所を充實せんとするものである

天香師講演會

滿鐵々道總局福祉課の招聘で來滿した一燈園西田天香氏夫妻は十二日午後三時の列車で來京十三日午後二時から滿鐵社員會婦人部の主催で西廣場俱樂部に於て『滿洲の婦人に相應しき生活』の題にて一時間講演、午後七時からは支社福祉係の主催で同所にて一般のため講演會を開催した、開會前聽衆會場を埋め立錐の餘地なく定刻會田福祉係主任の開會の辭があつて西田氏例の黒もぢり姿で壇上に起ち『非常時生活の斷面』の題にて奉仕生活三十年の體驗に基き滔々二時間に亘つて熱辯を振ひ聽衆に多大の感銘を與へ盛況裡に終了した

長距離機第六周目飛翔中

【東京國通】十三日午前四時五十五分木更津飛行場を出發第三回目の壯途に上つた帝大航空研究所の長距離機は、銚子、太田、平塚、木更津の四角點を周り第一周所要時間二時十五分、第二周二時間六分第三周二時間五分と順調に快翔を續けたが、さらに第四周目の所要時間も二時間六分、第五周二時間五分、出發以來累計は十時間卅七分となり目下第六周目を飛翔中である

"娘々祭"海外版 愈よ撮影着手
外山氏指導で大屯で現地錄音

新興滿洲國を文化藝術により廣く世界に紹介すべく滿洲古有の娘々祭をテーマとした文化映畫の作成を計畫し、過般來京した美術批評家協會事務長外山卯三郎氏は各方面と折衝中のところ準備整ひ十五日から開かれる全滿一の大石橋娘々祭を始め大屯、吉林北山の娘々祭を順次撮影する事となり十五日午前零時の列車で撮影錄音兩技師を伴つて出發東京から同撮影のため渡滿する藝術映畫社の技師と現地で落ちあひ撮影を始めることゝなるが撮影した寫眞はこれを獨伊英の三國版に編輯して廣く海外に頒布する筈である、なほ娘々祭に引續き秘境熱河の建築藝術を撮影にかゝる豫定である

洋式迷信退散
"十三日の金曜日"など抹殺
大安の慶事大賑ひ

「十三日の金曜日」西洋式の迷信も何のその「乙巳大安」の方が斷然勝つて十三日新京神社の神前結婚は八組にのぼり伸びる國都の建設を示す地鎮祭が八個所、上棟式が四個所あつてその上午前九時木暮商工政務次官が正式參拜、九時三十分朝鮮全羅南道面長視察團三十三名の正式參拜、十時三十分よりは大祭當日の教務部長供進使參進の豫行があつたので春季大祭を翌日に控へて準備に多忙を極めてゐるのにこの盛況なので神主さん達ほつと一息つく暇もない有様神様もさぞかし汗をかゝれたことであらう、尚この日人生の再出發をした八組の結婚式の人々は次の如くである

◇正午與安街六〇五大野忠雄氏（二九）と沼口志惠子さん（二一）◇午後一時桜ケ枝町四丁目四世古宏氏（二九）と古本久子さん（二四）◇午後二時哈爾濱佐藤久左衛門氏（四六）と安藤衛七一四萬年禰榮子さん（三〇）◇午後三時延吉滿洲採金會社横山喜男氏（二六）と昌平胡同二一四森川光子さん（二二）◇午後四時新發路一〇五石橋國惠氏（三〇）と東二條通五五石田アサミさん（二五）◇午後五時宮下増夫氏（二八）と萩原まさ子さん（二五）◇午後五時南嶺陸軍官舍竹下吾一氏（三八）と濟和街一〇五中島静子さん（三〇）◇午後六時佳木斯田口松三郎氏（二七）と東四條通二〇吉本清子さん（二四）

日本、朝鮮では今夕月蝕

十四日の夕方日本内地朝鮮方面で月蝕があるが、これに關して中央觀象臺では左の如く語つてゐる

大西洋の一部南北アメリカ南極大陸、太平洋及アジア東部では皆既月蝕を見ることが出來るが日本内地及朝鮮では月は缺けながら登り七時三十一分に至り月蝕は終りになる、然し滿洲では月の出がこの時刻より遲い爲に全く見ることは出來ないのは殘念である

軍犬共進會出陣　大出發

滿洲軍用犬協會主催軍用犬共進會は十五日大連常盤小學校で開催されるが新京支部からは▲フラッチ成犬牝（友田）▲ハリー同（西）▲フォールカー成犬牡（新井）▲春日同（宮川）▲エルダー未成犬牡（都築）の五頭が出陣することゝなり支部高月書記、訓練士、會員の一行は十三日午後九時五十分の列車で出陣犬と共に出發した、なほ都築氏の愛犬は十四日飛行機で出發することになつた

東京夏場所 三日目勝負

（勝）　（負）

佐渡ヶ島（下手なげ）陸奥錦
若浪（寄たおし）照國
朝明山（よりきり）陸奥ノ洋
小松山（叩きこみ）嶺幟
清美川（よりきり）谷ノ音
八幡錦（打ちやり）富ノ山
倭岩（よりきり）陸錦
若潮（下手捻り）白鷲
千葉昇（つきだし）大八洲
國光（そとがけ）常陽山
射水川（小股掬ひ）雲仙嶽
加古川（下手なげ）四海波
金華山（つきだし）一渡
佐賀花（上手なげ）太刀若
肥州山（つりだし）大蛇潟

中入後

番神山（引おとし）神武山
藤の里（寄たおし）筑波嶺
大浪（上手なげ）防長山
青葉山（突たおし）源氏山
桂川（寄たおし）鹿島洋
大和錦（打棄り）高登
龍王山（叩きこみ）金湊
綾若（寄たおし）土州山
安藝海（寄たおし）小島川
巴潟（捲おとし）出羽湊
出羽花（おしきり）綾錦
駒の里（押たおし）富士嶽
鶴ヶ嶺（つきだし）九州山
笠置山（叩きこみ）大潮
楯甲（おしだし）旭川
和歌島（つりだし）玉ノ海
名寄岩（下手なげ）海光山
一寸突合つてから左四つに渡り名寄鋭く青龍柱へ寄り進めば海光よく耐えて土俵中央へ盛返したが、名寄再び白虎柱へ向つて追ひつめ海光が逃げんとするところを名寄の打つた下手投見事極る
磐石（よりきり）幡瀬川
鏡岩（二丁投げ）羽黒山
立上るや左四つとなり一寸羽黒双差しとなつたが鏡捲きかへて再び左四つ、羽黒徹頭徹尾攻勢に出で鋭く正面へ寄つたり或は上手投げ等を試みたが、その都度鏡よく殘して土俵のまん中に盛り返し一呼吸入れて鏡態勢を整へた後二丁投げを試みれば見事に極る
前田山（そとがけ）大邱山
玉錦（よりきり）綾昇
左四つ、玉例の如く息もつかせず一氣に寄りたてゝ寄切る
双葉山（よりきり）兩國
右四つに渡り双葉の猛烈な寄りは兩國支へきれず土俵を割る
武藏山（掬ひなげ）鯱の里
右四つ、土俵のまん中でしばらく動かず、武藏鋭く寄つて双差しとなり鯱が寄り返さんとするところをすくひ投げて倒す
男女川（はたき込）五ッ島
五ッ島が突いて出て來る端を男女體を開いて叩けば五ッ島脆くも四つ這ふ
打出し六時四十分

四日目取組み

（陸奥錦—球磨洋）（朝明山—秋葉山）（大八洲—白鷲）（谷ノ音—四海波）（一渡—小松山）（藤ノ里—錦華山）
（陸奥洋—北見潟）（清美川—若浪）（若潮—千葉昇）（常陽山—陸錦）（射水川—佐賀花）
（嶺幟—照國）（倭岩—富ノ山）（國光—雲仙嶽）（八幡錦—太刀若）（加古川—肥州山）

中入後

（番神山—綾若）（源氏山—大和錦）（鹿島洋—土州山）（巴潟—出羽花）（大潮—旭川）（和歌島—海光山）（前田山—綾昇）（玉錦—幡瀬川）
（筑波嶺—防長山）（大蛇潟—青葉山）（龍王山—富士嶽）（鶴ヶ嶺—安藝海）（駒ノ里—楯甲）（鯱ノ里—磐石）（鏡岩—兩國）（五ッ島—双葉山）
（神武山—大浪）（桂川—高登）（金湊—出羽湊）（綾錦—九州山）（小島川—笠置山）（名寄岩—大邱山）（羽黒山—男女川）（武藏山—玉ノ海）

修學旅行團往來

西廣場小學校六年生二百名は哈市見學を終り十四日午前七時十分歸京▲櫻木小學校六年生百五十名は南滿旅行を終り十四日午後四時卅分歸京、五年生百五十名も同じく午後七時卅分歸京▲門司中學生徒百十五名は十四日午後十一時來京、協和旅館に投宿、十五日午後四時四十分發奉天へ

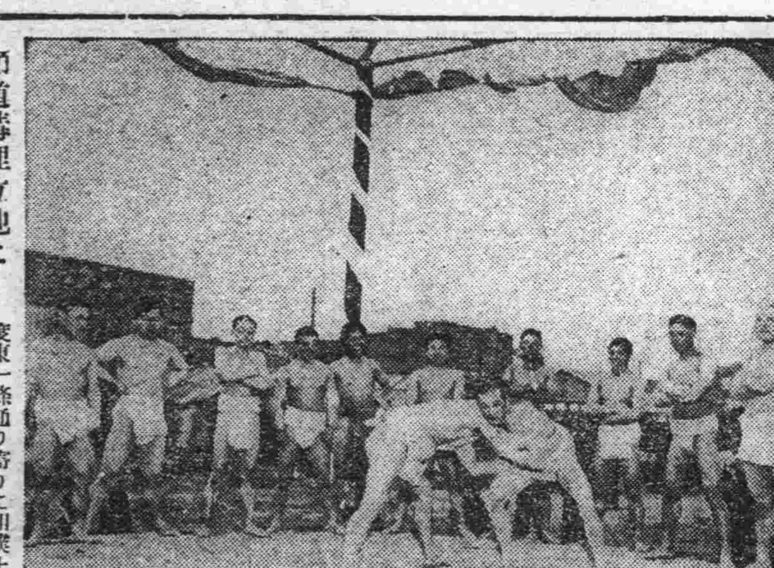

頭道溝埋立地に 土俵を新設
一般に開放

一般大衆の御用に供すと西山運動具店奉仕の東一條通二條通り間の頭道溝埋立地グラウンドは先般野球場の設備なり盛んに利用されてゐるが、今度東一條通り寄りに相撲土俵が出來上り十三日午後六時より新京神社の神主さんに依つてお祓ひがなされ續いて早速相撲の稽古が始まり賑つた、今後は毎夜電燈をつけて一般に開放する由、同好者多數の練習を希望してゐる、なほマハシは同店で用意してゐる【寫眞は相撲稽古】

僕の飛行感想
小學生をユングマンに乘せ
着陸後全滿に放送

支那事變を契機として日滿兩國の航空熱は最高潮に達してをり、國都の少年達のあこがれは中空にとゞろく爆音に集中してゐるので、新京放送局では滿洲飛行協會とタイアツプして來る二十四日（火）午後六時より二十分間市内各小學校の代表兒童數名を一名づゝユングマン機に乘せ國都の上空を一周、着陸後順次に飛行場に据ゑつけたマイクを通じて純眞なる感想を放送させ全滿の少年達の夢を滿たし、併せて航空教育に資することになつた

大陸科學院で 分析、鑑定引受け
けふ國務院令で二規則公表

資源の開發に、化學工業の振興に將また農產物の改良など、この國科學文化の建設に重大使命を帶びて生れた大陸科學院は院長鈴木梅太郎氏以下内外の權威を擁して愈よ「科學の殿堂」としての活動を開始する運びとなり、けふ國務總理大臣名による院令によつて同院の研究委託事項及び大陸科學院分析試驗及鑑定規則が公表されたが分析試驗及鑑定種目は次の如き廣範圍に及んでゐる、即ち鑛物及礦產物金屬に關する鑑定、定性分析定量分析をはじめ土壤、肥料、石炭コークス類、油脂肪、塗料、工業用水、鑛泉、化學工業藥品、窯業材料各種、石材類、セメント類、木材類、パルプ紙類に亘り各種類に應じて鑑定、定性、定量、分析、物理試驗、化學的試驗、放射能試驗、針入度、感應比、引火點、及燃熱點、軟化點、分解速度、耐酸、耐凍、顯微鏡試驗、破裂抗張力試驗等その要求に應じて科學試驗を行ふことになつた、この結果從來御用商人が商品の納入に際して官廳の用度係を胡麻化して商品の耐久、耐水力を詐してゐたのは直ちに發見されまたインチキ鑛山家の手に掛る資本家も減少するなど化學工業の發達以外にいろ／＼と利用されるだらう、主なる規則を記せば左の通りである

大陸科學院分析試驗及鑑定規則（拔萃）

第一條　大陸科學院に分析、試驗又は鑑定の依賴を爲さんとする者は別紙第一號様式又は第二號様式の依賴書に供試品を添へて之を差出すべし

第二條　前條の依賴者は手數料を納付すべし、但し官署の依賴に係るものに付ては之を徵收せず公共團體の依賴に係るものに付ては之を半減す

第七條　大陸科學院は分析、試驗又は鑑定の結果に付其の報告書を依賴者に交付すべし

第九條　分析、試驗又は鑑定を受けたる物品に對し所定の封緘を爲さんとする者は別紙第四號様式の依賴書を差出すべし、前項の封緘又は證印捺印の手數料は大陸科學院長其の都度之を定む

大陸科學院研究委託規定（拔萃）

第二條　大陸科學院研究の委託に應ずるときは之が擔當者、期間及費用額を定め其の必要なる事項と共に之を委託者に通知すべし

第三條　委託者前條の通知を受けたるときは一箇月以内に研究費を前納すべし但し研究の期間長期に亘るときは之を分納せしむることあるべし

第四條　前條の研究費を所定の期間内に納付せざるときは研究の受託を取消すことあるべし

第五條　一旦納付したる研究費は之を返付せず但し大陸科學院の都合に依り研究を進め得ざる場合は其の全部又は一部を拂戾すことあるべし

第六條　大陸科學院は研究の結果に付其の報告書を委託者に交付すべし

ショーウインドウ競飾大會
申込みあす限り

滿洲電氣協會、電業新京支店主催本社並に市内各商工聯關後援の第八回新京ショーウインドウ競飾大會は好評を以て迎へられ申込店續出してゐるが愈々十五日申込みを締切るから參加希望店は左記要項に依り至急申込まれたいと

一、期日　五月二十日より廿四日まで
二、審査　第一部（日人部）は廿日、第二部（滿人部）は廿一日晝夜二回
三、參加料金　參加商店一窓に付き金參圓
四、發表　廿六日結果發表午後二時より公會堂で授賞式を行ふ
五、參加申込所　電業新京支店、新京商工公會、新京輸入組合

驪澤松右衛門といふ人がいつか或る雜誌に「五馬路の女」といふ小說のやうなものを書いてゐた、五馬路で珍しく義太夫のうまい女を見出した話で仲々面白かつた、作者は誰かの匿名だらうが相當なもんだと思はれた▼そのうち、この驪澤氏、今度は方角を變へて「丁抹の村の文化」といふやうな論文を發表したことに至つてハハンとうなづく人もあつた▼その次には何とこの松右衛門氏、先般の滿洲國美術展に東洋畫を出して見事入選したものである、こゝに於いて、美太夫…丁抹…繪といふこの系譜から、この八面六臂の宛武者はつひに正體を看破されるに至つた…民生部囑託藤山一雄君、どうです、また一つ義太夫藝者の後日譚をでも書いては？

けふの天氣　南の風曇後雨模様
きのふの氣溫　最高 二七度　最低 五度八

新茶入荷
お茶と茶道具の店
吉野町一丁目（銀座キネマ前）
みどり茶園
電話（3）四七七〇番

女子店員募集
女子店員　二十名
但し女學校高等小學校卒業程度の學力ある年齢十七才より二十三才までの日本人
希望者は本人履歷書、寫眞携帶の上左記へ申込まれ度し
新京北安路四〇一號
新京特別市職業紹介所
寶山百貨店人事部

日人守衛 女子給仕 募集
一、守衛　一、年齢 二十六才迄の者　二、學歷 高等小學卒業程度　三、兵役 軍隊既教育者なること（除短期既教育者）　四、保證人 市内に確實なる保證人を要す
二、女子給仕　一、年齢 十七才迄の者　二、學歷 高等小學卒業程度　三、保證人 市内に確實なる保證人を要す
右若干名募集す希望者は自筆履歷書持參の上來る二十日迄に當課人事係へ出頭相成度
滿洲中央銀行總行庶務課

タイピスト募集
一、募集人員　若干名
一、學歷　高等小學校卒業以上
一、年齢　十八歲より二十三歲迄の日本人
希望者は自筆の履歷書持參し來る五月十六日午後三時迄に當内務局官房庶務科に出頭相成度
康德五年五月十三日　新京特別市大同大街
内務局官房庶務科

淋病とHS線療法（慢性症に最適）
治療さへすれば誰彼の區別なく必ず根治再發せぬ療法を選ばれよ
適應症 淋病、婦人病、皮膚病、蓄膿症、胃腸病、結核病、
新京祝町二ノ四（西本願寺西隣入）
東京樂生堂HS線新京療院

賣家
位置　梅ヶ町四丁目四ノ三及四土地約一〇八坪
煉瓦造　平家建四棟六戸住總建坪七五坪上下水道　瓦斯設備アリ
右御希望ノ方ハ　電話六五八八番へ

ハルピン永道街
榮屋ホテル
電話 四九六六　六二四八

印刷及帳簿
三友社
新京永樂町　電話③三四二一四

喰へども
飽かざり
うな新のかば燒
扱は主人奴
人を引よす
腕を持しか

祝町三丁目　壽陽ビル
新ちうら
電話③三二四五

お酒の御用は
米と酒
清酒　五色蘭　釀造元
菊正宗　白鹿　松竹梅　發賣元
西村洋行小賣部
ダイヤ街　電③二一〇一番　五四五八番

返品返金自由
世帶道具の
加藤陶器店
電話（3）四八三八番　電話（3）六五八三番

滿洲獨特野外料理
元祖成吉思汗鍋
東一条通り
精養軒
電三三二〇五

義人長七郎（二百三十五）

【禁上演映畫化】中川雨之書　竹枝一郎助

吉凶岐れ路（三）

今宵も、人顔のおぼろになつたのを見計らひ、そろ〳〵寝ごしらへに、出かけようとする鼻へ、思ひがけない人の足音。

びつくりして縁先へ飛び下ると植込の蔭に踞がんで息をこらしたすると這入つて來たのが一人の武士、捕手でなかつたので、歩づヤレ〳〵と胸を撫で下したが、やがて笠を取つた武士の顔をみると二度びつくり。

「あつ、長七郎さまだ！」

思はず滑り出るやつを、咽喉佛の邊で、グッと堪へて、何ほ樣子を窺つてゐると、何かを探し求めてゐるといふことが、明かに長七郎の擧動で讀める。

その長七郎がズン〳〵奥へ踏込んで、再び戻つて來るまで、植込に隱れてゐて、やがて立ち去つた長七郎のあとから、少し間を置いて、市松もまた寺を飛出した。

「こいつは有難え、歸參の百年目だ。長七郎さまの居所を御老中松平伊豆守さまに注進すれば、褒美の金は望み次第。その功に免じてこれ迄の罪は許してやるとおつしやるにきまつてらあ。さうなつたら天下の大道を、大手を振つて歩くことのできるおれ樣だ。へツこいつあ耐らねえぞ」

腹の空いたこともなんか忘れてしまつて、夢中になつて長七郎の後をつけ初めた。

そんなこととは夢にも知らない長七郎。一先づ麻布の隱れ家へ戻るつもり、やがて護國寺裏をグルリと廻つて、音羽町をまつすぐに櫻木町を過つて關口水道町へかゝつた時、向うから小急ぎにやつてきてすれ違つた、侍せ風の男。

誰かと思つたら、これが大久保彦左衞門の隣市街で名物男、隣の一心太助です。

「あツ、長、長、長七郎さまだ」

びつくりして、思はず路傍の闇へ逃げ込んだが、親の敵にでも出會つたやうな喜びで胸はドキドキ。

「サアしめた。待てば海路の日和たあこのことだ。親分の前で、これでおいらの鼻も高くなるといふものだ。ヨシ、たとへ地獄の底までもついて行かずにおくものか！」

胸に問ひ胸に答へ、ソロ〳〵後を尾けようとすると、そこへ市松が、目を皿のやうにしてやつて來た、が、長七郎にばかり氣を取られてゐるので、太助のことなんか見に感じがありません。

「おや〳〵、可怪な野郎が現れやがつたぜ。あツ、こいつあいけねえ、彼奴も、長七郎さまを尾けてゐやがる……さては、隱密隊の犬奴。畜生ッ、尾けさしてたまるものか」

太助は、手に唾して、市松のあとからつけ初めた。

やがて麻布の隱れ家へ戻つて長七郎が、疲れた足を踏み伸ばしたのは、その夜もすでに、遠寺の四ツの鐘を聞き、町はづれの田圃で、蛙の聲がガア〳〵と鳴きしきる頃でした。

ヘト〳〵に疲れながら、たうとう尾け終せた太助と市松の二人。勿體なくも大納言の若君。いづれ立派なお屋敷だらうと思ひながら來てみると、これはしたり、潰れかゝつたやうな植木屋の離れ座敷。

「おや〳〵」と、しばらくあいた口がふさがらなかつたが、ゆつくりしてゐる場合でないと、氣の付いた市松が飛出すと、負けてはならじと太助も飛出した。

市松勝つか太助勝つか、こゝが勝敗の岐るゝ[illegible]の運命の決する時です。

殺菌力が強く効めが
早い・滲透療法の創
皮膚　チヤージー

タムシ、水虫
汗疹いんきん
はたけ靴むれ
ムズカユキ皮
膚病の良薬

廿錢、卅錢
五十錢、一圓
全身用五圓
全國有名藥房、デパート藥品部にあり

和室 洋室 名室卓上電話付
風雅ナ茶室、撞球場アリ
大都ホテル
日本橋通リ二五
驛へ三分
大都グリル
豪華ヲ極メタル食堂、宴會場設備……
電③ 6016 6017

小兒科
（入院・隨意往診應需）
新京神社ノスグ前
長春醫院
院長 德丸スガ
無二番ゐ
電(3)六二四一番

おいしそばの
御用は
やぶ秀へ
吉野町銀座キネマ前
電話③六六四三番

毛は生える藥
フミナイン
博士の創製
毛生え藥
●田中醫學博士方劑
●說明書無代進呈

田中醫學博士創製の毛生え藥フミナインは頭髮の發生を促進し、…の脫落及び再生を防ぎます、眉毛、睫毛、髯、腋毛其の他人體毛髮の發育あるべき部分の毛髮の薄きものを濃くし、纖細の毛根にても…生え藥フミナインの偉效により再生…

長生せしめます。又
脫毛症に因り毛髮の脫落の場合其の脫落を防止し、且つ之が誘因に原因する禿頭脫毛に對しても病因を剪滅して同樣毛髮を新生せしめます●禿頭病●若禿●薄毛●脫け毛●眉毛●かもじ禿●眉毛薄き●生え際の不整等●男女あるべき所に毛無き方………は後と云はずスグお用ひあれ。

（全國藥店にあり）
フミナイン價、五十錢、一圓五十錢、三圓
五圓五十錢、送料內地二十錢、滿二十錢、品切の節は代金を添へ左記發賣元へ御注文あれ、即時發送す。
藥店品名少し必ずフミナインと指名の上御取下さい
發賣元
東京市芝區田村町四 東京藥院
振替東京一八七四番
大阪市天王寺區… 東京藥院
振替大阪五〇八一八番

廣告の御用は電話(3)三三〇〇番へ

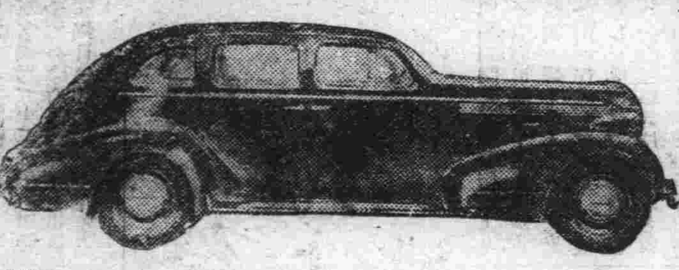

親切
叮寧
迅速
新京永樂町五
亞細亞タクシー
電③二五二四・二五二五番

軍賜公債
高價買入
福民代賣獎券
商品券の賣買も致します
精々御利用下さい
泰正號
新京祝町三丁目
（南廣場興銀橫）
電話③二六四四番

謄寫印刷ハ滿洲謄寫へ
電話(2)5393番

木炭と米
專賣薄利
製造元より直接消費者へ
電(2)四六四二
新立屯中華胡同
新滿商會

青梅の剣すき
新京祝町三丁目
電話③三〇六〇番

ダイヤ街（永樂町）
割烹 天平支店
電③六七一番 三三九一一番
天平そば
本店 大連浪速町
電3二九四三番
支所 鞍山北四條町

森永ドライミルク
母乳そのまゝ
赤ちゃんを
すくすく
育てる

滿洲興業銀行
本店 新京大同大街
市內支店
大同大街出張所 康德會館內
南廣場支店 祝町
日本橋通支店 日本橋通

支店出張所所在地
范家屯　公主嶺　四平街　安東　通遼　開原　鐵嶺
新台子　奉天　遼陽　鞍山　海城　營口　錦州　赤峰
永德　本溪湖　安東　撫順　山城鎮　朝陽　吉林
哈爾濱　齊々哈爾　拉法　琿春　牡丹江　佳木斯　大連　旅順　金州　營口　錦州　遼陽　四平　龍井　圖們

印刷と帳簿
雙發
平版、オフセツト印刷
和洋式帳簿製造
紙型、銅凸版引受
活字鑄造販賣
合資會社 雙發洋行印刷部
新京日本橋通七十四番地
電話 營業部③三八八二三番
工場 ③二八三四番

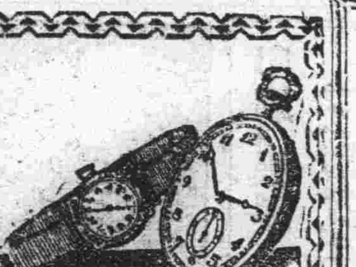

時計を生かすは技術の力
何回修繕しても御滿足でない……時計は一度當店に御相談下さい
蓄音器 萬年筆 責任修理
天龍堂
大同通四二 電③三〇三九番
（滿鐵病院西側）

專門店に御用命を

トランク
旗印花紋皮
黑色皮
大長靴鞄店
ダイヤ街 電3五五一三番

昭和の常識
剃刀庖丁は横に研いである故顯微鏡でみると鋸が鋸になつてゐる、此鋸の目で切れる

口には
口熱がある、それが臭氣となつて發散するから堪りません
自分ではそう臭いと感じなくても他人にとつては迷惑の限りです
この解消には、なんと簡單！ここでも賣つてる仁丹の五六粒です